



การทบทวน
แผนพัฒนาท้องถิ่น ฉบับที่ ๒ พ.ศ. ๒๕๖๖ - ๒๕๗๐
(ครั้งที่ ๑/๒๕๖๖)

ของ
องค์การบริหารส่วนตำบลโบะสาวอ
อำเภอบาเจาะ จังหวัดนราธิวาส



ประกาศองค์การบริหารส่วนตำบลโละสาวอ

เรื่อง การทบทวนแผนพัฒนาท้องถิ่น ฉบับที่ ๒ พ.ศ. ๒๕๖๖ – ๒๕๗๐ (ครั้งที่ ๑/๒๕๖๖)

ด้วยองค์การบริหารส่วนตำบลโละสาวอ ได้ดำเนินการทบทวนแผนพัฒนาท้องถิ่น ฉบับที่ ๒ พ.ศ. ๒๕๖๖ – ๒๕๗๐ (ครั้งที่ ๑/๒๕๖๖) โดยเป็นไปตามระเบียบกระทรวงมหาดไทย ว่าด้วยการจัดทำแผนพัฒนาขององค์กรปกครองส่วนท้องถิ่น พ.ศ. ๒๕๔๘ และที่แก้ไขเพิ่มเติมถึง (ฉบับที่ ๓) พ.ศ. ๒๕๖๑ ข้อ ๓๗ กำหนดว่า (๑) คณะกรรมการพัฒนาท้องถิ่นจัดประชุมประชาคมท้องถิ่น ส่วนราชการและรัฐวิสาหกิจที่เกี่ยวข้อง เพื่อแจ้งแนวทางการพัฒนาท้องถิ่น รับทราบปัญหา ความต้องการ ประเด็นการพัฒนาและประเด็นที่เกี่ยวข้อง ตลอดจนความช่วยเหลือทางวิชาการและแนวทางปฏิบัติที่เหมาะสมกับสภาพพื้นที่เพื่อนำมากำหนดแนวทางการจัดทำแผนพัฒนาท้องถิ่น โดยให้นำข้อมูลพื้นฐานในการพัฒนาจากหน่วยงานต่าง ๆ และข้อมูลในแผนพัฒนาหมู่บ้านหรือชุมชนมาพิจารณาประกอบการจัดทำแผนพัฒนาท้องถิ่น (๒) คณะกรรมการสนับสนุนการจัดทำแผนพัฒนาท้องถิ่นรวบรวมแนวทางและข้อมูลนำมาวิเคราะห์เพื่อจัดทำร่างแผนพัฒนาท้องถิ่น แล้วเสนอคณะกรรมการพัฒนาท้องถิ่น (๓) คณะกรรมการพัฒนาท้องถิ่นพิจารณาร่างแผนพัฒนาท้องถิ่นเพื่อเสนอผู้บริหารท้องถิ่น (๔) ผู้บริหารท้องถิ่นพิจารณาร่างแผนพัฒนาท้องถิ่นและประกาศใช้แผนพัฒนาท้องถิ่น

ทั้งนี้ องค์การบริหารส่วนตำบลโละสาวอ ได้จัดประชุมประชาคมท้องถิ่น เพื่อรับฟังปัญหา ความต้องการของประชาชน ในวันอังคาร ที่ ๒๐ มิถุนายน ๒๕๖๖ การประชุมคณะกรรมการสนับสนุนการจัดทำแผนพัฒนาองค์การบริหารส่วนตำบลโละสาวอ วันที่ ๑๐ กรกฎาคม ๒๕๖๖ การประชุมคณะกรรมการพัฒนาองค์การบริหารส่วนตำบลโละสาวอ วันที่ ๑๒ กรกฎาคม ๒๕๖๖ และสภาองค์การบริหารส่วนตำบลโละสาวอ ประชุมสภาสมัยวิสามัญ สมัยที่ ๑ ประจำปี ๒๕๖๖ วันที่ ๒๗ กรกฎาคม ๒๕๖๖ ได้มีมติเห็นชอบ (ร่าง) การทบทวนแผนพัฒนาท้องถิ่น ฉบับที่ ๒ พ.ศ. ๒๕๖๖ - ๒๕๗๐ (ครั้งที่ ๑/๒๕๖๖)

อาศัยอำนาจตามระเบียบกระทรวงมหาดไทย ว่าด้วยการจัดทำแผนพัฒนาขององค์กรปกครองส่วนท้องถิ่น พ.ศ. ๒๕๔๘ และแก้ไขเพิ่มเติมถึง (ฉบับที่ ๓) พ.ศ. ๒๕๖๑ ข้อ ๑๗ ประกอบกับหนังสือกระทรวงมหาดไทย ที่ มท ๐๘๑๐.๓/ว ๑๒๓๙ ลงวันที่ ๒๐ กุมภาพันธ์ ๒๕๖๕ จึงประกาศใช้การทบทวนแผนพัฒนาท้องถิ่น ฉบับที่ ๒ พ.ศ. ๒๕๖๖ – ๒๕๗๐ (ครั้งที่ ๑/๒๕๖๖) องค์การบริหารส่วนตำบลโละสาวอ รายละเอียดปรากฏตามเอกสารแนบท้ายประกาศนี้

จึงประกาศมาให้ทราบโดยทั่วกัน

ประกาศ ณ วันที่ ๓ เดือนสิงหาคม พ.ศ. ๒๕๖๖

(นายอาแว เจ๊ะแหว)

นายกองค์การบริหารส่วนตำบลโละสาวอ

คำนำ

ตามหนังสือกระทรวงมหาดไทย ที่ มท ๐๘๑๐.๓/ ๖๐๘๖ ลงวันที่ ๑๙ สิงหาคม ๒๕๖๕ เรื่อง ชักซ้อมแนวทางปฏิบัติการใช้แผนพัฒนาท้องถิ่นขององค์กรปกครองส่วนท้องถิ่นเพื่อจัดทำบริการสาธารณะหรือกิจกรรมสาธารณะ กำหนดว่าเมื่อมีราชกิจจานุเบกษาประกาศใช้แผนพัฒนาเศรษฐกิจและสังคมแห่งชาติ ฉบับที่ ๑๓ (พ.ศ. ๒๕๖๖ - ๒๕๗๐) ให้องค์กรปกครองส่วนท้องถิ่นนำหมุดหมายในแผนพัฒนาเศรษฐกิจและสังคมแห่งชาติ ฉบับที่ ๑๓ มาจัดทำรายละเอียดให้มีความสอดคล้องและเชื่อมโยงกับแผนในระดับต่าง ๆ โดยเป็นอำนาจของผู้บริหารท้องถิ่นในการดำเนินการตามระเบียบกระทรวงมหาดไทยว่าด้วยการจัดทำแผนพัฒนาขององค์กรปกครองส่วนท้องถิ่น พ.ศ. ๒๕๔๘ และที่แก้ไขเพิ่มเติม ข้อ ๔ และข้อ ๒๑ มาดำเนินการโดยอนุโลมและให้ใช้เป็นการแก้ไขแผนพัฒนาท้องถิ่น ทั้งนี้ให้ดำเนินการให้แล้วเสร็จภายใน ๑๒๐ วันนับแต่วันประกาศในราชกิจจานุเบกษา ประกอบกับผู้บริหารองค์การบริหารส่วนตำบลลูโบะสาวอ ได้มีนโยบายและสั่งการให้ดำเนินการทบทวนแผนพัฒนาองค์การบริหารส่วนตำบลลูโบะสาวอ (พ.ศ. ๒๕๖๖ - ๒๕๗๐) ให้เป็นปัจจุบันและมีความสอดคล้องหรือเชื่อมโยงกับยุทธศาสตร์ชาติ ๒๐ ปี แผนพัฒนาเศรษฐกิจและสังคมแห่งชาติ ฉบับที่ ๑๓ แผนพัฒนาจังหวัด/กลุ่มจังหวัด/ภาค ยุทธศาสตร์การพัฒนาขององค์กรปกครองส่วนท้องถิ่นในเขตจังหวัด และยุทธศาสตร์องค์กรปกครองส่วนท้องถิ่น และดำเนินการให้เป็นไปตามหนังสือกระทรวงมหาดไทยด่วนที่สุด ที่ มท ๐๘๑๐.๓/ ๖๐๘๖ ลงวันที่ ๑๙ สิงหาคม ๒๕๖๕

เพื่อให้การปฏิบัติงานเป็นไปด้วยความเรียบร้อย และเป็นไปตามกฎหมาย/ระเบียบ/หนังสือสั่งการที่กำหนดไว้ องค์การบริหารส่วนตำบลลูโบะสาวอ จึงได้ดำเนินการทบทวนแผนพัฒนาท้องถิ่น ฉบับที่ ๒ พ.ศ. ๒๕๖๖ - ๒๕๗๐ (ครั้งที่ ๑/๒๕๖๖)

งานวางแผนสถิติและวิชาการ
สำนักปลัด อบต.

สารบัญ

| เรื่อง | หน้า |
|---|------|
| คำนำ | ก |
| สารบัญ | ข |
| ส่วนที่ ๑ สภาพทั่วไปและข้อมูลพื้นฐาน | ๑ |
| ส่วนที่ ๒ ยุทธศาสตร์การปกครองท้องถิ่น | ๑๕ |
| ส่วนที่ ๓ การนำแผนพัฒนาท้องถิ่นไปสู่การปฏิบัติ | ๔๔ |
| - ยุทธศาสตร์การพัฒนาท้องถิ่นและยุทธศาสตร์ระดับมหภาคเพื่อนำไปสู่การปฏิบัติ | ๔๔ |
| - แบบ ผ.๐๑ (บัญชีสรุปโครงการพัฒนา) | ๕๐ |
| - แบบ ผ.๐๒ (รายละเอียดโครงการพัฒนา) | ๖๐ |
| - แบบ ผ.๐๒/๒ (รายละเอียดโครงการที่เกินศักยภาพของ อปท.) | ๑๑๓ |
| - แบบ ผ.๐๓ (บัญชีครุภัณฑ์ วัสดุ) | ๑๑๙ |
| ส่วนที่ ๔ การติดตามและประเมินผล | ๑๒๔ |
| ภาคผนวก | ๑๒๖ |

ส่วนที่ ๑

สภาพทั่วไปและข้อมูลพื้นฐาน

๑. ด้านกายภาพ

๑.๑ ที่ตั้งของหมู่บ้าน/ชุมชน/ตำบล

องค์การบริหารส่วนตำบลลูโบะสาวอ ได้ยกฐานะมาจากสภาตำบลลูโบะสาวอ เมื่อวันที่ ๒๓ กุมภาพันธ์ ๒๕๕๐ ที่ทำการองค์การบริหารส่วนตำบลลูโบะสาวอ ตั้งอยู่หมู่ที่ ๔ บ้านปือราแง ตำบลลูโบะสาวอ อำเภอบาเจาะ จังหวัดนราธิวาส ตั้งอยู่ทางทิศเหนือของที่ว่าการอำเภอบาเจาะ ประมาณ ๓ กิโลเมตร ห่างจากที่ตั้งศาลากลางจังหวัดนราธิวาส ประมาณ ๒๕ กิโลเมตร มีพื้นที่ประมาณ ๑๙.๒๗ ตารางกิโลเมตร หรือ ๑๒,๖๗๘ ไร่ มีอาณาเขตติดต่อดังนี้

| | | | | |
|-------------|----|---------------|--------------|-----------------|
| ทิศเหนือ | จด | ตำบลบาเจาะ | อำเภอบาเจาะ | จังหวัดนราธิวาส |
| ทิศใต้ | จด | ตำบลปอเยาะ | อำเภอยี่งอ | จังหวัดนราธิวาส |
| ทิศตะวันออก | จด | ตำบลบาเราะใต้ | อำเภอบาเจาะ | จังหวัดนราธิวาส |
| ทิศตะวันตก | จด | ตำบลสามัคคี | อำเภอรือเสาะ | จังหวัดนราธิวาส |

โดยตำบลลูโบะสาวอ มีพื้นที่แยกเป็นรายหมู่บ้านดังนี้

| หมู่ที่ | ชื่อหมู่บ้าน | เนื้อที่อันดับ |
|---------|--------------|----------------|
| ๑ | ตะโละมานะ | ๑ |
| ๒ | ตะโละแลแฉ | ๖ |
| ๓ | กะทุง | ๒ |
| ๔ | ปือราแง | ๕ |
| ๕ | สุโห่งบาตุ | ๔ |
| ๖ | บาง | ๓ |
| ๗ | ลูโบะสาวนอก | ๗ |

แผนที่องค์การบริหารส่วนตำบลลุโบะสาว อำเภอบาเจาะ จังหวัดนราธิวาส

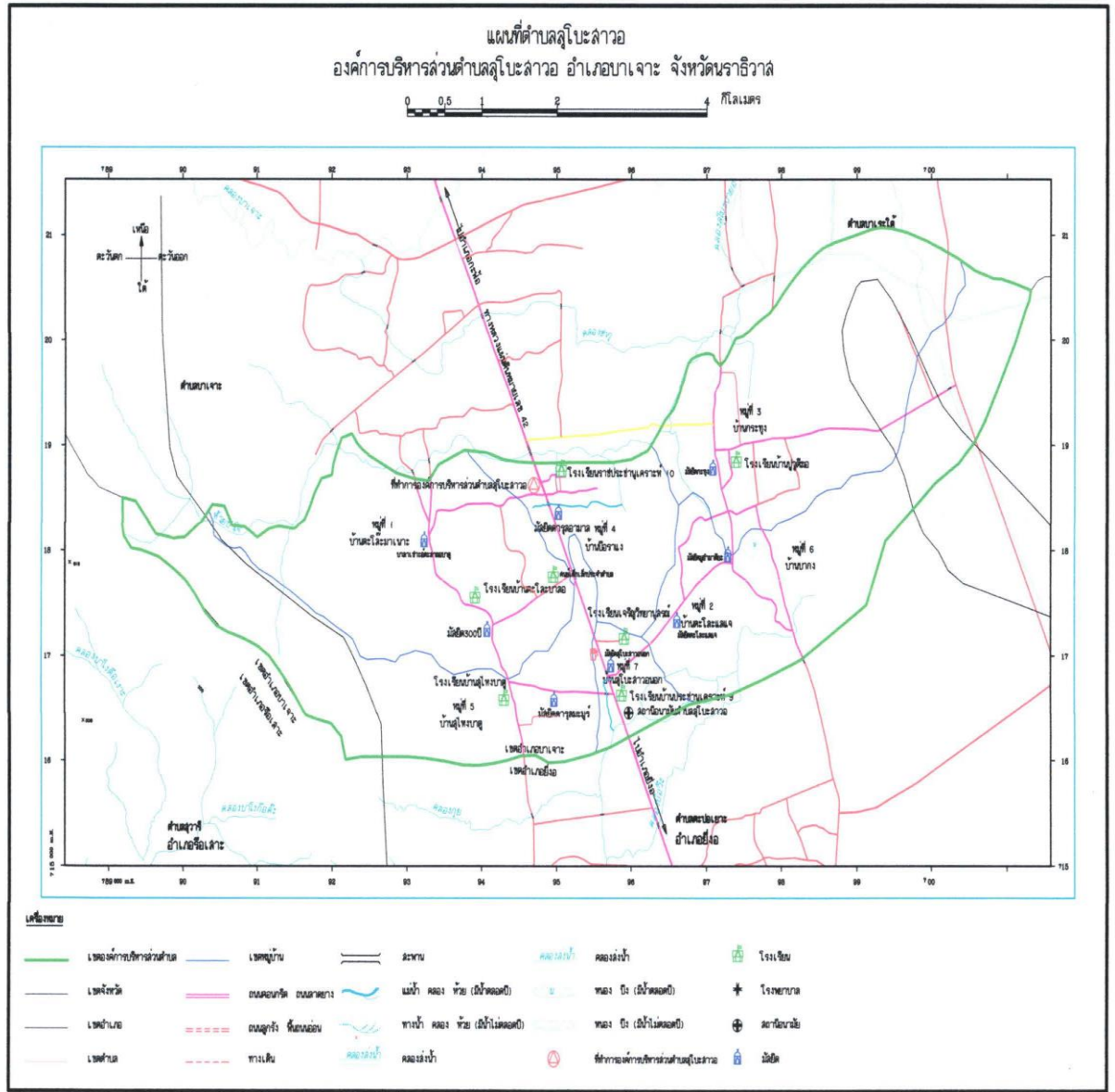

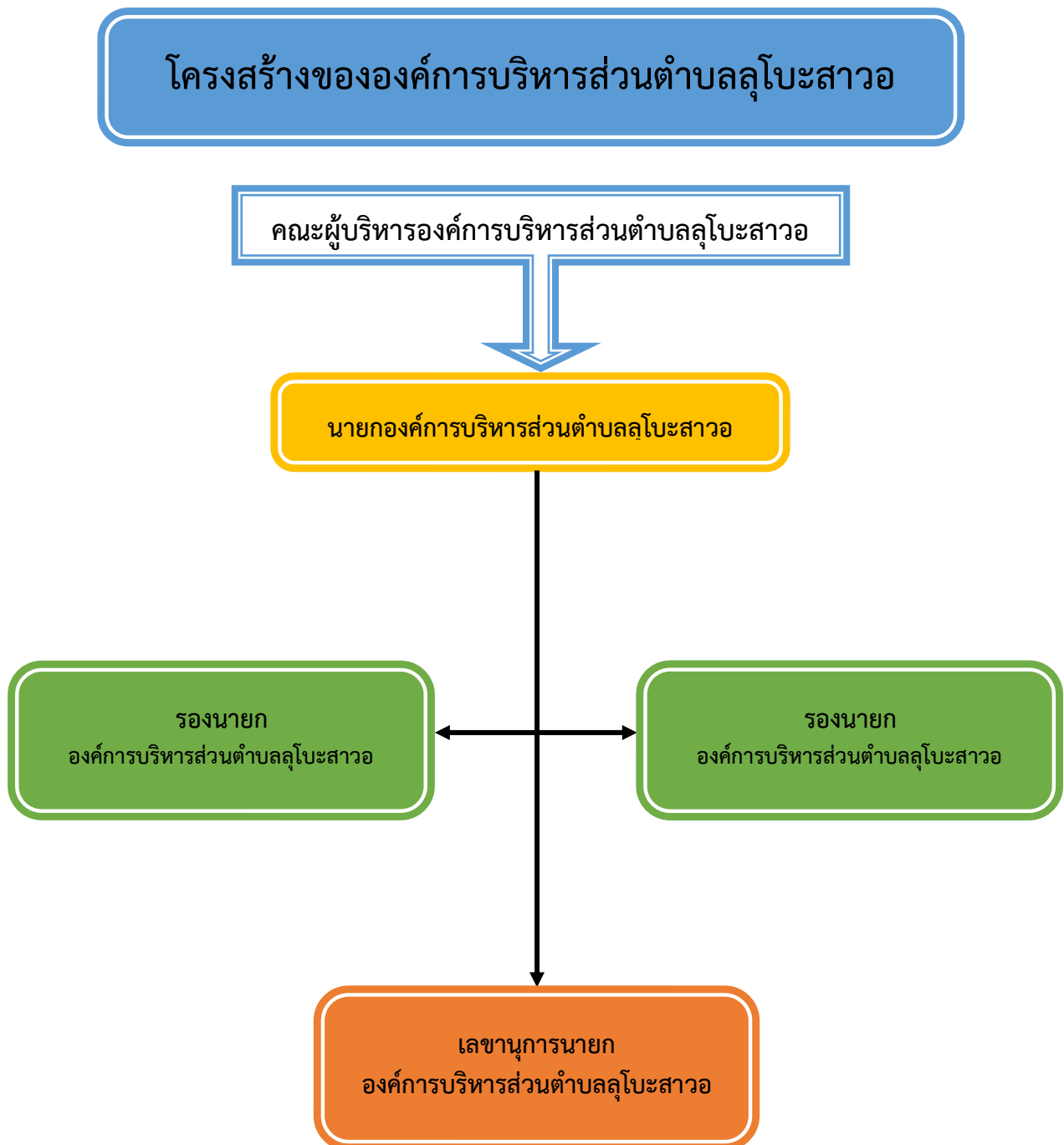

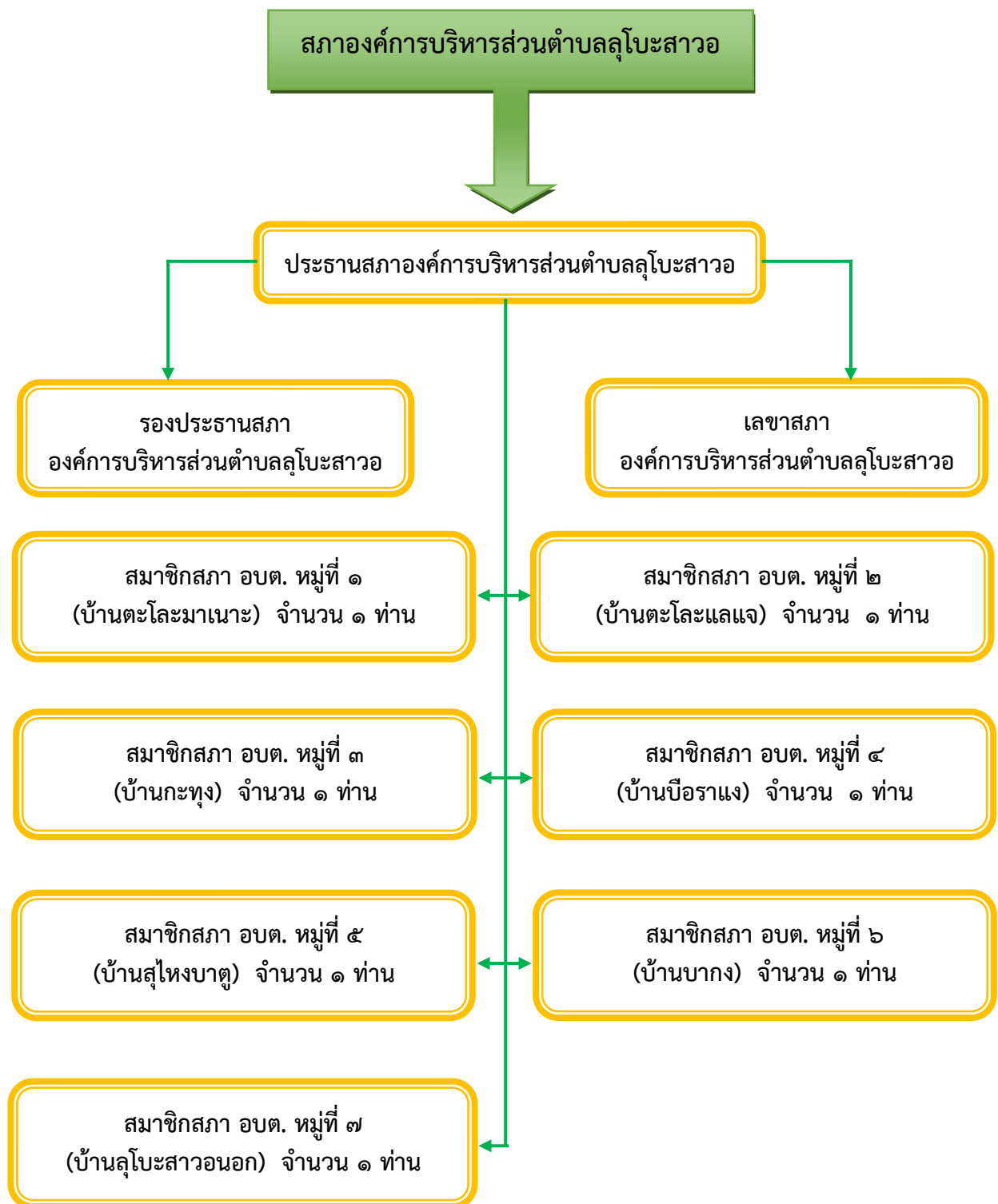

- หมายเหตุ : ๑. สมาชิกสภา อบต. หมู่ที่ ๓ ได้ถูกเลือกให้เป็นประธานสภา อบต.
 ๒. สมาชิกสภา อบต. หมู่ที่ ๑ ได้ถูกเลือกให้เป็นรองประธานสภา อบต.
 ๓. ปลัด อบต. ได้ถูกเลือกเป็นเลขานุการสภา อบต.

องค์การบริหารส่วนตำบลอุโบสถาวอ

แบ่งโครงสร้างการบริหารงานออกเป็น ๑ สำนัก กักอีก ๓ กอง ทั้งหมด ๔ ส่วนราชการ
พนักงานส่วนท้องถิ่น จำนวน ๒๑ คน พนักงานจ้าง จำนวน ๑๓ คน รวมทั้งสิ้น ๓๔ คน ดังนี้

แผนภูมิโครงสร้างการแบ่งส่วนราชการตามแผนอัตรากำลัง ๓ ปี ประจำปีงบประมาณ ๒๕๖๗ - ๒๕๖๙

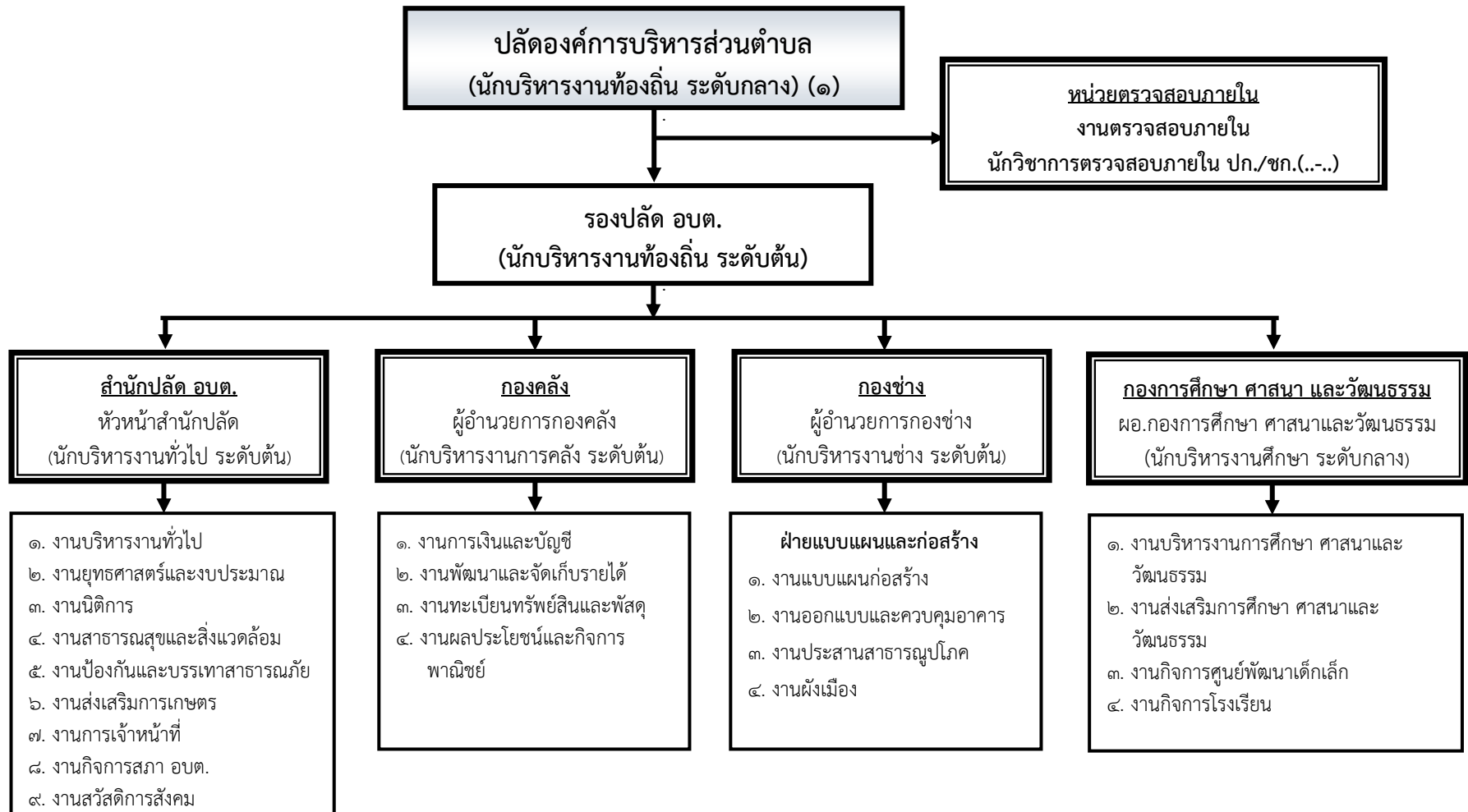

๑.๒ ลักษณะภูมิประเทศ

สภาพภูมิประเทศทั่วไปของตำบลลูโบะสาวอ เป็นที่ราบลุ่ม ทางทิศตะวันออกบางส่วนไม่เหมาะแก่การเกษตร เนื่องจากเป็นป่าชายเลนป่าพรุและมีน้ำแช่ขังเป็นเวลานาน และบางส่วนเหมาะแก่การเพาะปลูกมะม่วง หิมพานต์ มะพร้าว และพืชไร่บางชนิด เช่น ไม้ผล ไม้ยืนต้นและพืชเศรษฐกิจอื่น ๆ

๑.๓ ลักษณะภูมิอากาศ

ลักษณะภูมิอากาศ มี ๒ ฤดู คือ ฤดูร้อนกับฤดูฝน โดยฤดูร้อนเริ่มเดือนตั้งแต่เดือนกุมภาพันธ์ - เดือนเมษายน และฤดูฝนเริ่มตั้งแต่เดือนพฤษภาคม - เดือนมกราคม

๑.๔ ลักษณะของดิน

สภาพดินเป็นดินร่วนปนทราย มีความอุดมสมบูรณ์ ส่วนบริเวณที่ราบลุ่มต่ำ (พรุ) มีน้ำท่วมขังไม่สามารถใช้ประโยชน์ได้ ส่วนที่ราบลุ่มใช้ปลูกข้าว ส่วนดินบริเวณที่สูงเป็นดินเหนียวหรือดินลูกรัง เหมาะในการปลูกยางพาราและปาล์มน้ำมัน

๑.๕ ลักษณะของแหล่งน้ำ

องค์การบริหารส่วนตำบลลูโบะสาวอ มีคลอง หมู่ที่ ๓ , ๔ แต่มีปัญหาในการขาดแคลนน้ำเนื่องจากมีเป็นคลองสายสั้น ๆ ไม่สามารถเก็บกักน้ำได้ดีเท่าที่ควร ส่วนใหญ่จะใช้น้ำจากการขุดเจาะบ่อบาดาล

๑.๖ ลักษณะของไม้/ป่าไม้

พื้นที่ป่าไม้ส่วนใหญ่ในองค์การบริหารส่วนตำบลลูโบะสาวอเป็นป่าดิบชื้นตามเทือกเขาเทือกเขาบูโด

๒. ด้านการเมือง/ การปกครอง

๒.๑ เขตการปกครอง

องค์การบริหารส่วนตำบลลูโบะสาวอ ประกอบด้วยหมู่บ้าน ๗ หมู่บ้านมีพื้นที่อยู่ในองค์การบริหารส่วนตำบลทั้งหมด ๗ หมู่บ้าน ดังนี้

| | | |
|---------------------------|-----------------------------------|--------------------|
| หมู่ที่ ๑ บ้านตะโละมานะ | ผู้ปกครอง นายอุเซ็ง เซ็ง | ผู้ใหญ่บ้าน |
| หมู่ที่ ๒ บ้านตะโละแลแจ | ผู้ปกครอง นายมะนาวี สามะ | ผู้ใหญ่บ้าน |
| หมู่ที่ ๓ บ้านกะทุง | ผู้ปกครอง นายมุฮัมมัด ราเมาะ | ผู้ใหญ่บ้าน |
| หมู่ที่ ๔ บ้านปือราแง | ผู้ปกครอง ฟาตีเมาะ เจ๊ะแฉะ | ผู้ใหญ่บ้าน |
| หมู่ที่ ๕ บ้านสุโหงบาดู | ผู้ปกครอง นายมะตอลา บาดูเซ็ง | ผู้ใหญ่บ้าน |
| หมู่ที่ ๖ บ้านบาง | ผู้ปกครอง นางรอปียะ กาเซ็ง | ผู้ใหญ่บ้าน |
| หมู่ที่ ๗ บ้านลูโบะสาวนอก | ผู้ปกครอง นายมุฮัมมัดยูกรีย์ แมฆา | กำนันตำบลลูโบะสาวอ |

๓. ประชากร

๓.๑ ข้อมูลเกี่ยวกับจำนวนประชากรองค์การบริหารส่วนตำบลลูโบะสาวอ มีประชากรทั้งสิ้น ๗,๔๖๕ คน แยกเป็นชาย ๓,๖๙๑ คน หญิง ๓,๗๗๔ คน มีจำนวนครัวเรือน ๑,๖๑๑ ครัวเรือน

| หมู่ที่ | ชื่อหมู่บ้าน | จำนวนครัวเรือนทั้งสิ้น | จำนวนราษฎร(คน) | | |
|---------|-----------------|------------------------|----------------|-------|-------------|
| | | | ชาย | หญิง | รวมทั้งสิ้น |
| ๑ | บ้านตะโละมานะ | ๒๖๔ | ๖๐๕ | ๖๘๕ | ๑,๒๙๐ |
| ๒ | บ้านตะโละแลแจ | ๒๖๒ | ๕๕๒ | ๕๒๙ | ๑,๐๘๑ |
| ๓ | บ้านกะทุง | ๒๐๒ | ๔๕๘ | ๔๔๕ | ๙๐๓ |
| ๔ | บ้านปือราแง | ๒๙๗ | ๖๘๑ | ๖๓๕ | ๑,๓๑๖ |
| ๕ | บ้านสุโห่งบาตู | ๒๖๑ | ๖๑๙ | ๖๐๙ | ๑,๒๒๘ |
| ๖ | บ้านบกก | ๒๒๒ | ๕๓๐ | ๕๕๒ | ๑,๐๘๒ |
| ๗ | บ้านลูโบะสาวนอก | ๑๔๔ | ๒๔๗ | ๓๐๓ | ๕๕๐ |
| รวม | | ๑,๖๕๒ | ๓,๖๙๑ | ๓,๗๗๔ | ๗,๔๖๕ |

หมายเหตุ : ข้อมูลจากสำนักทะเบียนอำเภอบาเจาะ ณ เดือนกันยายน พ.ศ.๒๕๖๕

๓.๒ ช่วงอายุและจำนวนประชากร

| ประชากร ขององค์การบริหารส่วนตำบลลูโบะสาวอ (ปี พ.ศ.๒๕๖๖) | | | | |
|--|-------------------|-------|-------|-------|
| ประชากร | ช่วงอายุ | ชาย | หญิง | รวม |
| ประชากรเยาวชน | อายุต่ำกว่า ๑๘ ปี | ๑,๒๒๔ | ๑,๑๒๗ | ๒,๓๕๑ |
| ประชากร | ๑๘ -๖๐ ปี | ๒,๑๐๗ | ๒,๑๕๙ | ๔,๒๖๖ |
| ประชากรผู้สูงอายุ | อายุมากกว่า ๖๐ ปี | ๓๖๑ | ๔๘๘ | ๘๔๙ |
| รวม | | ๓,๖๖๐ | ๓,๗๐๙ | ๗,๔๖๕ |

หมายเหตุ : ข้อมูลจากสำนักทะเบียนอำเภอบาเจาะ ณ เดือนเมษายน พ.ศ. ๒๕๖๖

๔. สภาพทางสังคม

๔.๑ การศึกษา

จำนวนสถาบันการศึกษา ในเขตองค์การบริหารส่วนตำบลลูโบะสาวอ

| | |
|---------------------|--------------|
| โรงเรียนสังกัด สพฐ. | จำนวน ๕ แห่ง |
| โรงเรียนสังกัด สช. | จำนวน ๒ แห่ง |
| โรงเรียนสังกัด อปท. | จำนวน ๑ แห่ง |
| สถาบันปอเนาะ | จำนวน ๒ แห่ง |
| ศูนย์พัฒนาเด็กเล็ก | จำนวน ๑ แห่ง |

ข้อมูลจำนวนนักเรียนโรงเรียนประถมศึกษาในเขตตำบลบุษสาว

ณ วันที่ ๙ มิถุนายน พ.ศ.๒๕๖๖

| โรงเรียน | ชั้น/ปี (คน) | | | | | | | | | | | | รวม |
|------------------------------|--------------|------|------|-----|-----|-----|-----|-----|-----|-----|-----|-----|-----|
| | อบ.๑ | อบ.๒ | อบ.๓ | ป.๑ | ป.๒ | ป.๓ | ป.๔ | ป.๕ | ป.๖ | ม.๑ | ม.๒ | ม.๓ | |
| โรงเรียนบ้านตะโละบาลอ | ๑๒ | ๑๔ | ๑๔ | ๑๓ | ๑๔ | ๘ | ๒๑ | ๑๐ | ๑๗ | - | - | - | ๑๒๒ |
| โรงเรียนบ้านปูซุติซอ | ๑๗ | ๒๒ | ๑๑ | ๑๗ | ๑๔ | ๑๘ | ๑๖ | ๑๐ | ๑๓ | - | - | - | ๑๓๘ |
| โรงเรียนบ้านสุโห่งบาตู | ๑๐ | ๘ | ๑๖ | ๑๐ | ๑๒ | ๑๑ | ๑๖ | ๒๐ | ๑๔ | - | - | - | ๑๑๗ |
| โรงเรียนราชประชานุเคราะห์ ๙ | ๖ | ๑๘ | ๔ | ๑๗ | ๔ | ๗ | ๑๐ | ๕ | ๒๒ | | | | ๓๙ |
| โรงเรียนราชประชานุเคราะห์ ๑๐ | ๑๙ | ๙ | ๑๗ | ๙ | ๙ | ๑๔ | ๑๔ | ๑๘ | ๑๔ | - | - | - | ๑๒๓ |

ข้อมูลจำนวนนักเรียนศูนย์พัฒนาเด็กเล็กในเขตตำบลบุษสาว

ณ วันที่ ๙ มิถุนายน พ.ศ. ๒๕๖๖

| ศูนย์พัฒนาเด็กเล็กตำบลบุษสาว | | | |
|------------------------------|------------------|-------------------|------------------|
| ระดับชั้น | จำนวนนักเรียนชาย | จำนวนนักเรียนหญิง | จำนวนนักเรียนรวม |
| เตรียมอนุบาล (อายุ ๒ ขวบ) | ๒๗ | ๓๔ | ๖๑ |

ข้อมูลจำนวนนักเรียนโรงเรียนอนุบาลประจำตำบลบุษสาว

ณ วันที่ ๙ มิถุนายน พ.ศ. ๒๕๖๖

| โรงเรียน | ชั้น/ปี(คน) | | | | | | | | | รวม |
|-------------------------------|-------------|-----|-----|-----|-----|-----|-----|-----|-----|-----|
| | อ.๑ | อ.๒ | อ.๓ | ป.๑ | ป.๒ | ป.๓ | ป.๔ | ป.๕ | ป.๖ | |
| โรงเรียนอนุบาลประจำตำบลบุษสาว | ๔๐ | ๔๘ | ๖๓ | ๔๖ | ๕๓ | ๕๕ | ๔๖ | ๔๖ | - | ๓๙๗ |

๔.๒ สาธารณสุข

ในเขตองค์การบริหารส่วนตำบล มีโรงพยาบาลส่งเสริมสุขภาพตำบลอุโบะสาวอ จำนวน ๑ แห่ง

โรคติดต่ออันตราย (ตามพระราชบัญญัติโรคติดต่อ พ.ศ. ๒๕๕๘)

เมื่อเดือนธันวาคม ๒๕๖๒ ได้เกิดการระบาดของโรคติดต่อทางเดินหายใจจากไวรัสโคโรนาสายพันธุ์ใหม่ที่เมืองอู่ฮั่น มณฑลหูเป่ย์ ประเทศจีน เชื่อว่าไวรัสนี้เกิดขึ้นตามธรรมชาติและมีต้นกำเนิดจากสัตว์ ยังไม่ทราบต้นกำเนิดแท้จริง แต่ในเดือนธันวาคม ๒๕๖๒ การแพร่กระจายการติดเชื้อเกิดขึ้นแทบทั้งหมดจากคนสู่คน ยืนยันแล้ว ๔๑ รายแรก ซึ่งตีพิมพ์ในเดอะแลนซีตเมื่อเดือนมกราคม ๒๕๖๓ เปิดเผยว่าวันเริ่มต้นอาการวันแรกสุดได้แก่วันที่ ๑ ธันวาคม ๒๕๖๒ สิ่งพิมพ์เผยแพร่อย่างเป็นทางการจาก WHO รายงานว่าอาการเริ่มต้นเร็วที่สุดคือวันที่ ๘ ธันวาคม ๒๕๖๒ WHO และทางการจีนยืนยันการติดต่อจากคนสู่คนในวันที่ ๒๐ มกราคม ๒๕๖๓ เชื้อไวรัสโคโรนาสายพันธุ์ใหม่ ๒๐๑๙ อยู่ในตระกูลเดียวกับไวรัสที่ก่อให้เกิดโรคซาร์ส โดยทำให้เกิดโรคปอดอักเสบ และแพร่ระบาดมายังประเทศไทย นอกจากนี้ยังพบผู้ป่วยอีกหลายประเทศ ได้แก่ เกาหลีใต้ เขตการปกครองพิเศษ (ฮ่องกง ไต้หวัน มาเก๊า) สหรัฐอเมริกา ญี่ปุ่น ประเทศสิงคโปร์ มาเลเซีย เวียดนาม เป็นต้น มีแนวโน้มที่สูงขึ้น และในประเทศไทยพบผู้ป่วยเพิ่มขึ้นเรื่อยๆ ทำให้ต้องยกระดับศูนย์ปฏิบัติการภาวะฉุกเฉิน เป็นระดับ ๒ และยกเป็นระดับ ๓ เพื่อติดตามสถานการณ์โรคทั้งในประเทศและต่างประเทศอย่างใกล้ชิด กระทรวงสาธารณสุขของประเทศไทย ได้ประกาศชื่อว่า โรคติดเชื้อไวรัสโคโรนา ๒๐๑๙ หรือโรคโควิด ๑๙ (Coronavirus Disease ๒๐๑๙ (COVID-๑๙)) เป็นโรคติดต่ออันตรายตามพระราชบัญญัติโรคติดต่อ พ.ศ. ๒๕๕๘ ซึ่งเป็นโรคติดต่อที่มีความรุนแรงสูงและสามารถแพร่ไปสู่ผู้คนได้อย่างรวดเร็ว มีอาการไข้ ไอ เจ็บคอ หอบเหนื่อย หรือมีอาการของโรคปอดอักเสบ ในรายที่มีอาการรุนแรงจะมีอาการระบบทางเดินหายใจล้มเหลว และถึงขั้นเสียชีวิต

มีผู้ติดเชื้อและเสียชีวิตจากโรคดังกล่าวเพิ่มขึ้นเป็นจำนวนมากทั่วโลก จนองค์การอนามัยโลกต้องประกาศให้การระบาดของโรคติดเชื้อไวรัสโคโรนา ๒๐๑๙ เป็นการระบาดใหญ่ และขอให้ประเทศในกลุ่มอาเซียนบังคับใช้มาตรการที่เข้มงวดเด็ดขาดยิ่งขึ้น โรคนี้ได้แพร่กระจายไปทั่วโลก และกลายพันธุ์ไปเรื่อยๆ การแพร่กระจายของเชื้อรุนแรงขึ้นกว่าสายพันธุ์เดิม

ในประเทศไทยปัจจุบันพบผู้ติดเชื้อไวรัสโคโรนา ๒๐๑๙ สะสม ๑๗๓,๗๔๒,๔๒๖ ราย เสียชีวิต ๓,๗๓๖,๙๗๔ ราย ข้อมูล ณ วันที่ ๖ มิถุนายน ๒๕๖๔ ในประเทศไทย ผู้ป่วยยืนยันสะสม ๒๒๘,๕๓๙ เสียชีวิต ๑,๗๔๔ ราย ข้อมูล ณ วันที่ ๒๓ มิถุนายน ๒๕๖๔ (จากเว็บไซต์ของกรมควบคุมโรค <https://ddc.moph.go.th/viralpneumonia/file/situation/situation-no๕๒๐-๐๖๐๖๖๔.pdf>) แต่แต่ละประเทศก็ได้มีมาตรการเฝ้าระวังป้องกัน ควบคุม รักษา เยียวยา ฟันฟูสมรรถภาพ ทั้งวิธีการคัดกรองคัดควานทั่วประเทศ เมืองงดเที่ยวบินจำกัดเที่ยวบินการกักตัว การปิดสถานที่ที่มีความเสี่ยงสถานที่ที่เกิดโรค การใช้ชีวิตแบบใหม่ สวมใส่หน้ากากเมื่อออกจากเคหสถาน ที่พัก เว้นระยะห่างทางสังคม หมั่นทำความสะอาดมือ หลีกเลี่ยงการไปยังพื้นที่เสี่ยง ออกกฎหมายควบคุมผู้ที่ฝ่าฝืน ประกาศสถานการณ์ฉุกเฉินประกอบกับมีสถาบัน บริษัท ประเทศต่างๆ ได้ผลิตวัคซีนเพื่อฉีดให้กับประชาชนในการป้องกันโรคนี้และได้กระจายวัคซีนไปยังประเทศต่างๆ ขณะนี้ก็ยังไม่มีเพียงพอ การแพร่ระบาดยังสูงขึ้นเรื่อยๆ และไม่สามารถคาดการณ์ได้ว่าจะสิ้นสุดการระบาดเมื่อไหร่

สำหรับในพื้นที่องค์การบริหารส่วนตำบลอุโบะสาวอ พบผู้ป่วยโรคติดเชื้อไวรัสโคโรนา ๒๐๑๙ นับตั้งแต่วันที่ ๑ เดือนเมษายน พ.ศ.๒๕๖๔ จำนวน ๑๘๐ ราย ได้รับการรักษาหายแล้ว โดยองค์การบริหารส่วน

ตำบลลู่โบะสาวอร่วมกับผู้นำหมู่บ้าน หน่วยงานต่างๆ ที่เกี่ยวข้อง ได้ร่วมมือร่วมใจกันปฏิบัติตาม มาตรการเฝ้าระวัง ป้องกัน และควบคุมโรคอย่างเต็มที่

๔.๓ อาชญากรรม

องค์การบริหารส่วนตำบลลู่โบะสาวอ ในรอบปีที่ผ่านมามีเหตุอาชญากรรมเกิดขึ้น และมี เหตุการณ์ลักขโมยทรัพย์สินประชาชน ซึ่งทางฝ่ายผู้นำท้องที่ได้ดำเนินการป้องกันการเกิดเหตุดังกล่าวและมีการ จัดเวรยามช่วงกลางคืนเพราะอยู่ในพื้นที่เสี่ยงการเกิดเหตุการณ์ความไม่สงบ



๔.๔ ยาเสพติด

ปัญหายาเสพติดเขตองค์การบริหารส่วนตำบลลู่โบะสาวอ มีระบาดอยู่คือ สี่คูณร้อย กระท่อม ยา แก้วไอ เป็นยาเสพติดที่มีการซื้อขายและแพร่ระบาดในพื้นที่และเป็นที่ยอมรับของวัยรุ่นตลอดจนเยาวชนใน ๓ จว. ชายแดนใต้

๔.๕ การสังคมสงเคราะห์

ประชาชนในเขตองค์การบริหารส่วนตำบลลู่โบะสาวอ สามารถขอรับบริการด้านสังคมสงเคราะห์ เบี้ยยังชีพผู้สูงอายุและผู้พิการและผู้ด้อยโอกาส อาทิเช่น ขึ้นทะเบียนผู้สูงอายุ ขึ้นทะเบียน ผู้พิการ ติดต่อที่ทำการองค์การบริหารส่วนตำบลลู่โบะสาวอ สำหรับบัตรประกันสุขภาพทั่วหน้า โดยติดต่อได้ที่โรงพยาบาลส่งเสริม สุขภาพตำบลลู่โบะสาวอ

๕. ระบบบริการพื้นฐาน

๕.๑ การคมนาคมขนส่ง

การคมนาคมขนส่งสายหลักในเขตองค์การบริหารส่วนตำบลลู่โบะสาวอ

- ถนนในความรับผิดชอบของกรมทางหลวง ได้แก่
 - ทางหลวงแผ่นดิน หมายเลข เอเซีย ๔๒ สายปัตตานี – นราธิวาส
- ถนนในเขตความรับผิดชอบขององค์การบริหารส่วนตำบล ได้แก่
 - ๑) ถนนภายในหมู่บ้าน หมู่ที่ ๑ สายตะโละมานะ – มัสยิด ๓๐๐ ปี
 - ๒) ถนนภายในหมู่บ้าน หมู่ที่ ๑ สายสุโหงบาตุ – สะแต
 - ๓) ถนนภายในหมู่บ้าน หมู่ที่ ๑ สายกูโบร์ปายอ - ตะโละมานะ
 - ๔) ถนนภายในหมู่บ้าน หมู่ที่ ๗,๕ สายลู่โบะสาวนอก – สุโหงบาตุ

- ๕) ถนนภายในหมู่บ้าน หมู่ที่ ๕ สายสุโขทัย - กุย
- ๖) ถนนภายในหมู่บ้าน หมู่ที่ ๔,๑ สายปือราแง - ตีลาฆอบาตู
- ๗) ถนนภายในหมู่บ้าน หมู่ที่ ๔,๓ สายปือราแง - กะทุง
- ๘) ถนนภายในหมู่บ้าน หมู่ที่ ๗,๒,๖ สายลูโบะสาวนอก - บาง
- ๙) ถนนภายในหมู่บ้าน หมู่ที่ ๓,๖ สายกะทุง - บาง
- ๑๐) ถนนภายในหมู่บ้าน หมู่ที่ ๓ สายปือเงาะ - กะทุง
- ๑๑) ถนนภายในหมู่บ้าน หมู่ที่ ๓ สายกะทุง - ฮูเตย็อล
- ๑๒) ถนนภายในหมู่บ้าน หมู่ที่ ๓,๖ สายกะทุง - ตะโล๊ะมีถู
- ๑๓) ถนนภายในหมู่บ้าน หมู่ที่ ๒,๓ สายตะโล๊ะแลแจ - ลาแล
- ๑๔) ถนนภายในหมู่บ้าน หมู่ที่ ๓ สายกะทุง
- ๑๕) ถนนภายในหมู่บ้าน หมู่ที่ ๗,๖ สายลูโบะสาว - ตะโล๊ะมีถู

๕.๒ การไฟฟ้า

ในเขตองค์การบริหารส่วนตำบลลูโบะสาว การขยายเขตไฟฟ้า ปัจจุบันมีไฟฟ้าใช้ทุกครัวเรือน คิดเป็น ๑๐๐ เปอร์เซ็นต์ ปัญหาคือไฟฟ้าส่องสว่างทางหรือที่สาธารณะยังไม่สามารถดำเนินการครอบคลุมพื้นที่ได้ทั้งหมด

๕.๓ มีการให้บริการระบบอินเทอร์เน็ตตำบล ณ ศูนย์อินเทอร์เน็ตประจำตำบลลูโบะสาว และที่ทำการ อบต. ลูโบะสาว

๕.๔ ประชาสัมพันธ์/การสื่อสาร/การขนส่งวัสดุ ครุภัณฑ์

ในเขตองค์การบริหารส่วนตำบลลูโบะสาวอยู่ในข่ายการให้บริการของที่ทำการประชาสัมพันธ์อำเภอบาเจาะ

๖. ระบบเศรษฐกิจ

๖.๑ การเกษตรองค์การบริหารส่วนตำบลลูโบะสาว มีเนื้อที่ในการทำเกษตร ๙,๗๑๐ ไร่ ลักษณะการประกอบอาชีพในเขตองค์การบริหารส่วนตำบลลูโบะสาว สามารถปลูกพืชเศรษฐกิจ คือ ยางพารา ข้าวนาปี มะพร้าว ลองกอง มังคุด ทุเรียน เป็นต้น

๖.๒ การประมงการประกอบการประมงในเขตองค์การบริหารส่วนตำบลลูโบะสาว เป็นการเลี้ยงปลาสร้อยได้ดังนี้

ด้านประมง(ข้อมูลจากประมงอำเภอ ณ ปัจจุบัน)

| หมู่บ้าน/ชุมชน | ราย | บ่อปลา (บ่อ) | รวม(ตรม.) |
|----------------|-----|---------------|-----------|
| ม.๑ | ๖ | ๑๖ | ๑,๓๒๓๘ |
| ม.๒ | ๙ | ๑๐ | ๓,๘๗๐ |
| ม.๓ | ๗ | ๑๓ | ๖,๐๐๐ |
| ม.๔ | ๕ | ๗ | - |
| ม.๕ | ๗ | ๑๑ | ๒๕๙ |
| ม.๖ | ๑๐ | ๑๒ | - |
| ม.๗ | ๔ | ๔ | ๑๒๐ |
| รวม | ๔๘ | ๗๓ | ๒๑,๔๕๙ |

๖.๓ การปศุสัตว์

การประกอบการปศุสัตว์ในเขตองค์การบริหารส่วนตำบลอุโบะสาวอ เป็นการเลี้ยงสัตว์เพื่อยังชีพและค้าขาย ได้แก่ วัวพันธุ์พื้นเมือง ควาย ไก่ เป็ด แพะ เป็นต้น สรุปได้ดังนี้

- ด้านปศุสัตว์(ข้อมูลจากปศุสัตว์อำเภอ ณ ปัจจุบัน)

| หมู่บ้าน | โค | แพะ | เป็ด | ไก่ | อื่น ๆ | รวม |
|------------|--------------|------------|--------------|--------------|-----------|---------------|
| ม.๑ | ๒๕๐ | ๙๕ | ๗๖๐ | ๑,๗๐๖ | ๐ | ๒,๘๑๑ |
| ม.๒ | ๑๙๒ | ๔๗ | ๑,๑๐๔ | ๑,๔๕๒ | ๐ | ๒,๗๙๕ |
| ม.๓ | ๑๙๑ | ๒๑ | ๔๗๙ | ๑,๒๖๖ | ๐ | ๑,๙๕๗ |
| ม.๔ | ๒๔๗ | ๙๖ | ๗๔๑ | ๑,๗๘๔ | ๐ | ๒,๘๖๘ |
| ม.๕ | ๑๑๒ | ๗๐ | ๘๙๖ | ๑,๓๕๖ | ๒ | ๒,๔๔๕ |
| ม.๖ | ๒๕๒ | ๕๗ | ๔๖๒ | ๑,๖๓๕ | ๘ | ๒,๔๑๔ |
| ม.๗ | ๘๐ | ๔๔ | ๓๕๗ | ๖๙๓ | ๐ | ๑,๑๗๔ |
| รวม | ๑,๓๒๔ | ๔๓๐ | ๔,๗๙๙ | ๙,๘๙๒ | ๑๐ | ๑๖,๔๖๕ |

๖.๔ การบริการ

| | | |
|------------|---|------|
| โรงแรม | - | แห่ง |
| ร้านอาหาร | ๒ | แห่ง |
| โรงพยาบาล | - | แห่ง |
| สถานีขนส่ง | - | แห่ง |
| ร้านเกมส์ | ๑ | แห่ง |

๖.๕ การท่องเที่ยว

ในเขตองค์การบริหารส่วนตำบลอุโบะสาวอ มีแหล่งท่องเที่ยว คือมัสยิด ๓๐๐ ปี มัสยิดวาตี อัลฮูเซ็น โดยมีประวัติข้อมูลเบื้องต้น ดังนี้ ประวัติมัสยิดวาตี อัลฮูเซ็น หรือ มัสยิด ตะโลมะมานะ หรืออีกชื่อหนึ่งคือ มัสยิด ๓๐๐ ปี เป็นมัสยิดที่เก่าแก่อยู่ห่างจากที่ว่าการอำเภอบาเจาะเพียง ๔กิโลเมตร ทางเข้ามัสยิดแห่งนี้แยกจากเส้นทางหลวงแผ่นดินหมายเลข ๔๒ (สายเอเชีย๑๘) เส้นนราธิวาส - ปัตตานี ตรงทางแยก บ้านปือราแง รถยนต์สามารถเข้าถึงมัสยิด มัสยิดแห่งนี้สร้างโดย วันฮูเซ็นฮัส ซานาวีซึ่งเป็นครูสอนศาสนาอพยพมาจากบ้านสะนอ จังหวัดปัตตานี ตามบัญชาของราชาซาลินดงบายู หรือ ราชาตะลุบันเมื่อครั้งอพยพหนีการรุกรานของกองทัพสยามแต่ความจริงแล้วกองทัพสยามไม่ได้ยกทัพมาตีเมืองปัตตานี ท่านมูบีน เซฟเฟอร์ด (อ้างโดยอับดุลลอฮ์ ลออแมน, ๒๕๔๗) ได้เขียนในหนังสือของท่านชื่อ "ตมัน อินดรา" (Taman Indera)



ตอนอธิบายภาพมัสยิดตะโลมะนาอะ ซึ่งลงภาพเต็มหน้าว่า สร้าง ๒๐๐ กว่าปีมาแล้ว แต่ในฟุตบอลบอกกว่า ๓๐๐ ปี มุฮัมมัด เชนเฟิร์ต อดีตผู้สำเร็จราชการหรือข้าหลวงใหญ่อังกฤษประจำสหพันธรัฐมาลาเยา (มาเลเซียในอดีต) มีความสนใจในมัสยิด ตะโลมะนาอะเคยมาดูมัสยิดตะโลมะนาอะหลายครั้ง ท่านได้กล่าวไว้ว่า "หากอาคารมัสยิดหลังนี้พังทลายย่อมจะนำมาซึ่งความสูญสลายของอาคารเดิมที่เต็มไปด้วยคุณค่าสูงยิ่งของสถาปัตยกรรมมลายูแท้" ฮาญะฮฺ ปิตะฮฺ ชาวบ้านตะโลมะนาอะที่มีอายุมากคนหนึ่ง (อายุ ๑๐๔ ปี ใน พ.ศ. ๒๕๓๒ ซึ่งบัดนี้เสียชีวิตแล้ว) บอกว่าบิดาของนางซึ่งสิ้นชีวิตเมื่ออายุ ๑๕๐ ปี ขณะนั้นนางอายุ ๒๐ ปี ได้เล่าให้นางฟังว่า มัสยิดหลังนี้สร้างก่อนสมัยของท่านหลายชั่วอายุคนแล้ว ย่อมแสดงว่า มัสยิดปีอย่างใดก็ตามปีที่สร้างมัสยิดแห่งนี้ ไม่มีบันทึกที่แน่ชัด จึงเป็นการสันนิษฐานจากตำราประวัติศาสตร์และคำบอกเล่าของคนเฒ่าคนแก่ และการอพยพย้ายถิ่นฐานของท่านวันฮูเซ็น อัซ ซานาวี ไปอยู่ที่บ้านตะโลมะนาอะเพื่อหลบภัยสงครามนั้น หากศึกษาจากประวัติศาสตร์สงครามระหว่างสยามกับปัตตานีในเวลาไล่เลี่ยกับปีที่สร้างมัสยิดตะโลมะนาอะ (ฮ.ศ. ๑๐๔๔ / พ.ศ. ๒๑๖๗ ค.ศ. ๑๖๒๓) มีหลายครั้ง คือ สงครามในปี พ.ศ. ๒๑๔๖, ๒๑๗๕, ๒๑๗๖ และ พ.ศ. ๒๑๗๙ หลังนี้มีอายุมากกว่า ๒๐๐ สงครามที่เกิดขึ้นใน พ.ศ. ๒๑๔๖ สมัยสมเด็จพระนเรศวรมหาราชใน "ตำนานเมืองตานี" (อับรอฮีม ชุกรี, ๒๕๒๕ หน้า ๒๓-๒๔) ระบุว่า ค.ศ. ๑๐๖๓ (พ.ศ. ๒๑๔๖) กองทัพเรือสยามก็พายหน้าตรงมาที่เมืองปัตตานี โดยมีออกญาเดโชนำทหารเป็นจำนวนมาก หมายถึงเมืองปัตตานีนับเป็นพระราชประสงค์ของเจ้าฟ้าเจ้าแผ่นดินแห่งกรุงสยามสมัยนั้น คือ สมเด็จพระนเรศวรซึ่งเป็นที่รู้จักพระนามกันอดีจากประวัติเมืองสยามที่พอพระทัยต่อการขยายแสนยานุภาพไปยังหัวเมืองต่าง ๆ กองทัพเรือสยามยกพลขึ้นบกที่ปากอ่าวเมืองปัตตานี และได้บุกเข้าประชิดเมืองรายฮีเยาได้นำทหารเมืองปัตตานีออกต่อต้านอย่างเต็มความสามารถ และได้กำลังสนับสนุนจากพ่อค้าเป็นอย่างมาก เช่น ชาวยุโรปให้ความช่วยเหลือเกี่ยวกับอาวุธและปืนใหญ่ พร้อมด้วยทรัพย์สินเงินทอง โดยเฉพาะอย่างยิ่ง ทหารเมืองปัตตานีใช้ปืนใหญ่ยิงกราดไปยังทหารชาวสยามเป็นผลให้ชาวกรุงศรีอยุธยาได้รับความเสียหายเป็นอย่างมาก และได้เดินทางกลับไปยังดินแดนของตน" แต่ได้ส่งเสริมการท่องเที่ยวให้เกิดขึ้นในชุมชน เช่น การจัดงานประเพณีต่างๆ

๖.๖ อุตสาหกรรม

ลักษณะการประกอบการอุตสาหกรรมในเขตองค์การบริหารส่วนตำบลลูโบะสาวอ เป็นอุตสาหกรรมในครัวเรือนทั้งหมด การประกอบอุตสาหกรรมขนาดกลางและขนาดใหญ่ไม่มี ส่วนใหญ่ในการประกอบการใช้แรงงานในครอบครัวเป็นหลัก เช่น โรงสีขนาดเล็ก จำนวน ๒ แห่ง (มีคนงานต่ำกว่า ๑๐ คน)

๖.๗ การพาณิชย์/กลุ่มอาชีพ

การพาณิชย์

ร้านค้าขายของชำ จำนวน ๓๒ แห่ง

ประเภทธุรกิจจำหน่ายวัสดุก่อสร้าง จำนวน ๒ แห่ง

กลุ่มอาชีพ มี กลุ่มแม่บ้าน

- หมู่ที่ ๑ บ้านตะโลมะนาอะ
- หมู่ที่ ๗ บ้านลูโบะสาวอนอก

๖.๘ แรงงาน

ประชากรที่มีอายุ ๑๕ - ๖๐ ปี อยู่ในกำลังแรงงานบางส่วนไปรับจ้างทำงานนอกพื้นที่ รวมทั้งทำงานที่ประเทศเพื่อนบ้าน(ประเทศมาเลเซีย) ปัญหาที่พบคือ ประชากรต้องไปทำงานนอกพื้นที่ในเมือง เพราะในพื้นที่ไม่มีโรงงานอุตสาหกรรมที่มีการจ้างแรงงานเยอะ เพราะพื้นที่ส่วนมากเป็นที่อยู่อาศัย

๗. ศาสนา ประเพณี วัฒนธรรม

๗.๑ การนับถือศาสนา

ประชากรในเขตองค์การบริหารส่วนตำบลอุโบสะวอ นับถือศาสนาอิสลาม ๑๐๐ เปอร์เซนต์มี มัสยิด ๗ แห่ง

๗.๒ ประเพณีและงานประจำปี

| | |
|-------------------------------|------------------------------|
| งานตาคีกาสัมพันธ์ตำบลอุโบสะวอ | ประมาณเดือน เมษายน |
| กิจกรรมเมาลิดนบี | ประมาณเดือน พฤศจิกายน |
| กิจกรรมเดือนรอมฎอน | ประมาณเดือน เมษายน - พฤษภาคม |
| งานอาซูรอสัมพันธ์ | ประมาณเดือน สิงหาคม |

๗.๓ ภูมิปัญญาท้องถิ่น ภาษาถิ่น

ภูมิปัญญาท้องถิ่น ประชาชนในเขตองค์การบริหารส่วนตำบลอุโบสะวอ ได้อนุรักษ์ภูมิปัญญาท้องถิ่น ได้แก่ วิธีการทำเครื่องจักสารใช้สำหรับในครัวเรือน

ภาษาถิ่น ส่วนมากร้อยละ ๙๙ พูดภาษามลายูถิ่น

๗.๔ สินค้าพื้นเมืองและของที่ระลึก

ประชาชนในเขตองค์การบริหารส่วนตำบลอุโบสะวอ ได้ผลิตของใช้พื้นเมืองขึ้นใช้ในครัวเรือน เช่น เครื่องจักสารแต่ใช้สำหรับในครัวเรือน ยังไม่มีการจำหน่าย

๘. ทรัพยากรธรรมชาติ

๘.๑ น้ำ ที่ใช้ในการอุปโภค-บริโภค ส่วนใหญ่เป็นน้ำที่ได้จากการขุดเจาะบ่อบาดาลตาม ครัวเรือน

๘.๒ ป่าไม้ ป่าไม้ส่วนใหญ่ในองค์การบริหารส่วนตำบลอุโบสะวอ เป็นป่าดิบชื้นตามเทือกเขา เทือกเขาบูโด ซึ่งเป็นเขตอุทยานแห่งชาติเทือกเขาบูโด-สุไหงปาตี

๘.๓ ภูเขา เป็นเทือกเขาบูโด

๘.๔ คุณภาพของทรัพยากรธรรมชาติ องค์การบริหารส่วนตำบลอุโบสะวอ มีประชากร ประกอบอาชีพเกษตรกรรมเป็นอาชีพหลัก มีสวนยางพาราและสวนผลไม้ พื้นที่เพาะปลูกส่วนใหญ่อยู่ในเขต อุทยานแห่งชาติเทือกเขาบูโด-สุไหงปาตี มีการทำสิกรรมและการเลี้ยงสัตว์เพื่อยังชีพสามารถพึ่งตนเองได้ในระดับ หนึ่งลักษณะการอยู่อาศัยของหมู่บ้านในเขตองค์การบริหารส่วนตำบลอุโบสะวอ อยู่กระจายโดยทั่วไปโดยมีการ ตั้งบ้านเรือนปะปนไปกับการปลูกไม้ยืนต้น ได้แก่ ลองกอง มังคุด เงาะ ทุเรียน เป็นต้น ในบริเวณบ้านและยังคงมี วิถีชีวิตแบบเรียบง่าย อากาศที่ไม่มีมลพิษ ปัญหาคือ เนื่องจากว่าพื้นที่บางส่วนเป็นดินทรายมีสภาพเป็นดินเค็ม และป่า พรวน้ำท่วมซึ่งไม่สามารถทำการเกษตรได้ น้ำในการเกษตรต้องรอฤดูฝน มีแหล่งน้ำใช้ในการเกษตรไม่เพียงพอ ปัญหาคือยังไม่สามารถหาแหล่งน้ำสำหรับการเกษตรได้เพิ่มขึ้น ปัญหาด้านขยะ เมื่อมีบ้านเรือนมากขึ้นขยะมีมาก ขึ้น การแก้ไขปัญหขององค์การบริหารส่วนตำบลอุโบสะวอได้จัดทำโครงการ เพื่อแก้ปัญหาให้กับประชาชนและ เป็นไปตามความต้องการของประชาชนเช่น โครงการจัดหางถังขยะรองรับขยะให้ครอบคลุมทั้งพื้นที่โครงการปลูก ต้นไม้ในวันสำคัญต่างๆ ในพื้นที่ของตนเองและโครงการเรียนรู้เศรษฐกิจพอเพียงเพื่อประชาชนนำไปใช้ประโยชน์ ในครัวเรือน

ส่วนที่ ๒ การเชื่อมโยงยุทธศาสตร์ขององค์กรปกครองส่วนท้องถิ่น

๒.๑ แผนยุทธศาสตร์ชาติ ๒๐ ปี (พ.ศ. ๒๕๖๑ - ๒๕๘๐)

โดยที่รัฐธรรมนูญแห่งราชอาณาจักรไทย มาตรา ๖๕ กำหนดให้รัฐพึงจัดให้มียุทธศาสตร์ชาติเป็นเป้าหมายการพัฒนาประเทศอย่างยั่งยืน ตามหลักธรรมาภิบาลเพื่อใช้เป็นกรอบในการจัดทำแผนต่างๆ ให้สอดคล้องและบูรณาการกันเพื่อให้เกิดเป็นพลังผลักดันร่วมกันไปสู่เป้าหมายดังกล่าว โดยให้เป็นไปตามที่กำหนดในกฎหมายว่าด้วยการจัดทำยุทธศาสตร์ชาติ และต่อมาได้มีการตราพระราชบัญญัติการจัดทำยุทธศาสตร์ชาติ พ.ศ. ๒๕๖๐ มีผลบังคับใช้เมื่อวันที่ ๑ สิงหาคม ๒๕๖๐ โดยกำหนดให้มีการแต่งตั้งคณะกรรมการยุทธศาสตร์ชาติ เพื่อรับผิดชอบในการจัดทำร่างยุทธศาสตร์ชาติ กำหนดวิธีการการมีส่วนร่วมของประชาชนในการจัดทำร่างยุทธศาสตร์ชาติ ในการติดตาม การตรวจสอบ และการประเมินผล รวมทั้งกำหนดมาตรการส่งเสริมและสนับสนุนให้ประชาชนทุกภาคส่วนดำเนินการให้สอดคล้องกับยุทธศาสตร์ชาติ

เพื่อให้เป็นไปตามที่กำหนดในพระราชบัญญัติการจัดทำ ยุทธศาสตร์ชาติ พ.ศ. ๒๕๖๐ คณะกรรมการยุทธศาสตร์ชาติได้แต่งตั้งคณะกรรมการจัดทำยุทธศาสตร์ชาติด้านต่างๆ รวม ๖ คณะอันประกอบด้วย คณะกรรมการจัดทำยุทธศาสตร์ชาติด้านความมั่นคง คณะกรรมการจัดทำยุทธศาสตร์ชาติด้านการสร้างความสามารถในการแข่งขัน คณะกรรมการจัดทำยุทธศาสตร์ชาติด้านการพัฒนาและเสริมสร้างศักยภาพทรัพยากรมนุษย์ คณะกรรมการจัดทำยุทธศาสตร์ชาติด้านการสร้างโอกาสและความเสมอภาคทางสังคม คณะกรรมการจัดทำยุทธศาสตร์ชาติด้านการสร้างการเติบโตบนคุณภาพชีวิตที่เป็นมิตรต่อสิ่งแวดล้อม และคณะกรรมการจัดทำยุทธศาสตร์ชาติด้านการปรับสมดุลและพัฒนาระบบการบริหารจัดการภาครัฐ เพื่อรับผิดชอบในการดำเนินการจัดทำร่างยุทธศาสตร์ชาติให้เป็นไปตามหลักเกณฑ์ วิธีการ และเงื่อนไขที่กำหนด ตลอดจนได้จัดให้มีการรับฟังความคิดเห็นของประชาชนและหน่วยงานของรัฐที่เกี่ยวข้องอย่างกว้างขวางเพื่อประกอบการพิจารณาจัดทำร่างยุทธศาสตร์ชาติตามที่กฎหมายกำหนดแล้ว

ยุทธศาสตร์ชาติ ๒๐ ปี (พ.ศ. ๒๕๖๑ - ๒๕๘๐) เป็นยุทธศาสตร์ชาติฉบับแรกของประเทศไทย ตามรัฐธรรมนูญแห่งราชอาณาจักรไทย ซึ่งจะต้องนำไปสู่การปฏิบัติเพื่อให้ประเทศไทยบรรลุวิสัยทัศน์ “ประเทศไทยมีความมั่นคง มั่งคั่ง ยั่งยืน เป็นประเทศพัฒนาแล้ว ด้วยการพัฒนาตามหลักปรัชญาของเศรษฐกิจพอเพียง” ภายในช่วงเวลาดังกล่าว เพื่อความสุขของคนไทยทุกคน



๒.๑.๑ สถานการณ์ แนวโน้ม วิสัยทัศน์ และเป้าหมายในการพัฒนาประเทศ

๑. บทนำ

การพัฒนาประเทศไทยนับตั้งแต่แผนพัฒนาเศรษฐกิจและสังคมแห่งชาติ ฉบับที่ ๑ เป็นต้นมาได้ส่งผลให้ประเทศมีการพัฒนาในทุกมิติ ทั้งในด้านเศรษฐกิจที่ประเทศไทยได้รับการยกระดับเป็นประเทศในกลุ่มบนของกลุ่มประเทศระดับรายได้ปานกลาง ในด้านสังคมที่มีการพัฒนาคุณภาพชีวิตของประชาชนส่งผลให้ประเทศไทยหลุดพ้นจากการเป็นประเทศยากจน และในด้านสิ่งแวดล้อมที่ประเทศไทยมีข้อได้เปรียบในความหลากหลายเชิงนิเวศ อย่างไรก็ตาม ประเทศไทยยังมีความท้าทายต่อการพัฒนาที่สำคัญ อาทิ อัตราการขยายตัวทางเศรษฐกิจในปี ๒๕๖๐ ที่ร้อยละ ๓.๙ ถือว่าอยู่ในระดับต่ำกว่าศักยภาพ เมื่อเทียบกับร้อยละ ๖.๐ ต่อปีในช่วงเวลาเกือบ ๖ ทศวรรษที่ผ่านมา โดยมีสาเหตุหลักจากการชะลอตัวของการลงทุนภายในประเทศและสถานการณ์เศรษฐกิจโลกที่ยังไม่ฟื้นตัวได้เต็มที่ โครงสร้างเศรษฐกิจไทยที่ยังไม่สามารถขับเคลื่อนด้วยนวัตกรรมได้อย่างเต็มประสิทธิภาพภาคบริการและภาคเกษตรมีผลิตภาพการผลิตในระดับต่ำ ขาดการนำเทคโนโลยีเข้ามาเพิ่มประสิทธิภาพในการผลิต ประกอบกับแรงงานไทยยังมีปัญหาเรื่องคุณภาพและสมรรถนะที่ไม่สอดคล้องกับความต้องการในการขับเคลื่อนการพัฒนาของประเทศ

นอกจากนั้น ศักยภาพและคุณภาพของประชากรไทยทุกช่วงวัยยังคงเป็นปัจจัยท้าทายสำคัญต่อการพัฒนาประเทศ แม้ว่าการเข้าถึงระบบบริการสาธารณะ การศึกษา บริการสาธารณสุข โครงสร้างพื้นฐานต่างๆ และการคุ้มครองทางสังคมอื่น ๆ ของคนไทยมีความครอบคลุมเพิ่มมากขึ้น แต่ยังคงมีปัญหาเรื่องคุณภาพการให้บริการที่มีมาตรฐานแตกต่างกันระหว่างพื้นที่ ซึ่งเป็นหนึ่งในสาเหตุหลักที่ทำให้ประเทศไทยยังคงมีปัญหาค่าความเหลื่อมล้ำในหลายมิติ ขณะที่ปัญหาด้านความยากจนยังคงเป็นประเด็นท้าทายในการยกระดับการพัฒนาประเทศให้ประชาชนมีรายได้สูงขึ้นและแก้ปัญหาความเหลื่อมล้ำอย่างยั่งยืน ขณะเดียวกันการวางกลยุทธ์ระยะยาวในการฟื้นฟู การใช้ และการรักษาทรัพยากรอย่างบูรณาการเพื่อการพัฒนาประเทศที่ผ่านมาอย่างขาดความชัดเจน ส่งผลให้ทรัพยากรธรรมชาติและสิ่งแวดล้อมของประเทศยังมีปัญหาการใช้อย่างสิ้นเปลืองและเสื่อมโทรมลงอย่างรวดเร็ว

ทั้งนี้ ปัญหาดังกล่าวข้างต้นมีสาเหตุส่วนหนึ่งมาจากประสิทธิภาพการบริหารจัดการภาครัฐ การพัฒนาประเทศขาดความต่อเนื่องและความยืดหยุ่นในการตอบสนองต่อความต้องการและปัญหาของประชาชน ขณะที่ความมั่นคงภายในประเทศยังมีหลายประเด็นที่ต้องเสริมสร้างให้เกิดความเข้มแข็ง ลดความขัดแย้งทางความคิดและอุดมการณ์ที่มีรากฐานมาจากความเหลื่อมล้ำ ความไม่เสมอภาค การขาดความเชื่อมั่นในกระบวนการยุติธรรม และปัญหาการขาดเสถียรภาพทางการเมืองตลอดจนส่งเสริมคนในชาติให้ยึดมั่นสถาบันหลักเป็นศูนย์รวมจิตใจให้เกิดความรักและความสามัคคี

ในขณะเดียวกัน การเปลี่ยนแปลงโครงสร้างประชากรที่มีสัดส่วนประชากรวัยแรงงานและวัยเด็กที่ลดลงและประชากรสูงอายุที่เพิ่มขึ้นอย่างต่อเนื่อง จะเป็นปัจจัยเสี่ยงสำคัญที่จะทำให้การพัฒนาประเทศในมิติต่าง ๆ มีความท้าทายมากขึ้น ทั้งในส่วนของเสถียรภาพทางการเงินการคลังของประเทศในการจัดสวัสดิการเพื่อดูแลผู้สูงอายุที่เพิ่มสูงขึ้น การลงทุนและการออม การเจริญเติบโตทางเศรษฐกิจของประเทศ ความมั่นคงทางสังคม การบริหารจัดการทรัพยากรธรรมชาติอย่างยั่งยืนซึ่งจะเป็นประเด็นท้าทายต่อการขับเคลื่อนประเทศไปสู่การเป็นประเทศพัฒนาแล้ว

๒.๑.๒ ปัจจัยและแนวโน้มที่คาดว่าจะส่งผลต่อการพัฒนาประเทศ

แม้ว่าประเทศไทยจะมีตำแหน่งที่ตั้งที่สามารถเป็นศูนย์กลางในการเชื่อมโยงในภูมิภาคและเป็นประตูสู่เอเชีย แต่การที่มีอาณาเขตติดกับประเทศเพื่อนบ้านหลายประเทศ ทำให้ปัญหาด้านเขตแดนกับประเทศเพื่อนบ้านยังคงเป็นความท้าทายด้านความมั่นคงในอนาคต นอกจากนี้ ประเทศไทยยังคงต้องให้ความสำคัญกับปัญหาด้านความมั่นคงอื่นๆ ที่มีความซับซ้อน ละเอียดอ่อน และมีความเชื่อมโยงกันหลายมิติ

ที่อาจเป็นประเด็นท้าทายต่อการสร้างบรรยากาศความไว้วางใจระหว่างรัฐกับประชาชนและระหว่างประชาชนกับประชาชน ซึ่งรวมถึงการสร้างความสามัคคีของคนในชาติที่จะนำไปสู่การแก้ปัญหาความขัดแย้งระหว่างกลุ่มประชากรไทยที่มีแนวคิดและความเชื่อที่แตกต่างกันอย่างยั่งยืนนอกจากนี้ การขยายอิทธิพลและการเพิ่มบทบาทของประเทศมหาอำนาจ ที่อาจก่อให้เกิดการเปลี่ยนแปลงไปสู่ระบบหลายขั้วอำนาจ หรือเกิดการย้ายขั้วอำนาจทางเศรษฐกิจ ซึ่งอาจส่งผลกระทบต่อเสถียรภาพทางเศรษฐกิจของประเทศในอนาคต ขณะที่องค์กรที่ไม่ใช่รัฐ อาทิ องค์กรระหว่างประเทศ และบริษัทข้ามชาติ จะมีบทบาทมากขึ้นในการกำหนดกฎ ระเบียบ ทิศทางความสัมพันธ์และมาตรฐานสากลต่างๆ ทั้งในด้านความมั่นคง และเศรษฐกิจ รวมทั้งการรวมกลุ่มเศรษฐกิจและการเปิดเสรีในภูมิภาคที่นำไปสู่ความเชื่อมโยงในทุกๆ ระบบ อาจก่อให้เกิดความเสี่ยงด้านอาชญากรรมข้ามชาติและเศรษฐกิจนอกระบบ รวมทั้งปัญหาเสพติด การค้ามนุษย์ และการลักลอบเข้าเมือง

ในทางกลับกัน ความเปลี่ยนแปลงจากโลกาภิวัตน์และความก้าวหน้าทางวิทยาศาสตร์และเทคโนโลยีที่ได้รับการพัฒนาอย่างก้าวกระโดดจะก่อให้เกิดนวัตกรรมอย่างพลิกผัน อาทิ เทคโนโลยีปัญญาประดิษฐ์ อินเทอร์เน็ตในทุกสิ่ง การวิเคราะห์ข้อมูลขนาดใหญ่ หุ่นยนต์และโดรน เทคโนโลยีพันธุกรรมสมัยใหม่ และเทคโนโลยีทางการเงิน ซึ่งตัวอย่างแนวโน้มการพัฒนาเทคโนโลยีอย่างก้าวกระโดดเหล่านี้ คาดว่าจะเป็นปัจจัยสนับสนุนหลักที่ช่วยทำให้เศรษฐกิจโลกและเศรษฐกิจไทยมีแนวโน้มที่จะกลับมาขยายตัวได้เข้มแข็งขึ้น แนวโน้มสำคัญที่จำเป็นต้องมีการติดตามอย่างใกล้ชิด อาทิ การรวมกลุ่มทางการค้าและการลงทุนที่จะมีความหลากหลายเพิ่มมากขึ้น การแข่งขันที่คาดว่าจะรุนแรงขึ้นในการเพิ่มผลิตภาพและสร้างความหลากหลายของสินค้าและบริการที่ตอบโจทย์รูปแบบชีวิตใหม่ๆ

นอกจากนั้น ประเทศไทยคาดว่าจะเข้าสู่การเป็นสังคมสูงวัยระดับสุดยอดในปี ๒๕๗๔ จะก่อให้เกิดโอกาสใหม่ๆ ในการตอบสนองความต้องการของกลุ่มผู้บริโภคนสูงวัยที่จะมีสัดส่วนเพิ่มขึ้นอย่างต่อเนื่อง รวมทั้งการคาดการณ์ว่าครอบครัวไทยจะมีขนาดเล็กลงและมีรูปแบบที่หลากหลายมากขึ้นประชากรในประเทศไทยจะมีช่วงอายุที่แตกต่างกันและจะมีกลุ่มคนช่วงอายุใหม่ๆ เพิ่มขึ้น ส่งผลต่อทัศนคติและพฤติกรรมที่แตกต่างกัน ดังนั้น การเตรียมความพร้อมของประชากรให้มีคุณภาพและการนำเทคโนโลยีที่เหมาะสมมาใช้ในการผลิตและบริการของประเทศจะเป็นความท้าทายสำคัญในระยะต่อไป

ในขณะเดียวกัน โครงสร้างประชากรที่เข้าสู่สังคมสูงวัย อาจทำให้เกิดความต้องการแรงงานต่างชาติเพิ่มมากขึ้นเพื่อทดแทนจำนวนแรงงานไทยที่ลดลง ซึ่งปัจจัยด้านการเปิดเสรีในภูมิภาคและความก้าวหน้าของการพัฒนาระบบคมนาคมขนส่งในภูมิภาคจะทำให้การเคลื่อนย้ายแรงงานและการย้ายถิ่นมีความสะดวกมากขึ้น และเป็นปัจจัยสำคัญที่จะทำให้เกิดการเคลื่อนย้ายประชากรเข้าออกประเทศเพิ่มมากขึ้น โดยเฉพาะในกลุ่มประชากรที่มีศักยภาพซึ่งมีแนวโน้มในการเคลื่อนย้ายไปเรียนหรือทำงานในทั่วทุกมุมโลกสูงขึ้น ทั้งนี้ การย้ายถิ่นส่วนใหญ่มีวัตถุประสงค์เพื่อแสวงหาโอกาสทางเศรษฐกิจที่ดีขึ้น จึงอาจจะเป็นไปได้ที่ประเทศไทยจะยังคงเป็นประเทศผู้รับของประชากรจากประเทศเพื่อนบ้านขณะที่ประชากรไทยโดยเฉพาะแรงงานทักษะอาจมีแรงจูงใจในการย้ายถิ่นไปยังประเทศที่มีระดับการพัฒนาที่ดีกว่า อาจทำให้การแย่งชิงแรงงานมีความรุนแรงมากขึ้น ซึ่งจะยังทำให้เกิดความเสี่ยงต่อการเจริญเติบโตทางเศรษฐกิจและการเปลี่ยนแปลงของบริบทสังคมไทย

นอกจากนี้ ผลกระทบจากการเปลี่ยนแปลงสภาพภูมิอากาศคาดว่าจะมีความรุนแรงมากขึ้นทั้งในเชิงความผันผวน ความถี่ และขอบเขตที่กว้างขวางมากขึ้น ซึ่งจะสร้างความเสียหายต่อชีวิตและทรัพย์สิน ระบบโครงสร้างพื้นฐานที่จำเป็น ตลอดจนระบบผลิตทางการเกษตรที่สัมพันธ์ต่อเนื่องกับความมั่นคงด้านอาหารและน้ำ ขณะที่ระบบนิเวศต่างๆ มีแนวโน้มเสื่อมโทรมลง และมีความเป็นไปได้ค่อนข้างสูงในการสูญเสียความสามารถในการรองรับความต้องการของมนุษย์ได้อย่างมีประสิทธิภาพอย่างไรก็ดี ระดับความรุนแรงของผลกระทบอันเกิดจากการเปลี่ยนแปลงภูมิอากาศโลกและความเสื่อมโทรมของระบบนิเวศต่าง ๆ ดังกล่าวที่แต่ละประเทศจะต้องเผชิญ

จะมีความแตกต่างกัน ทำให้การเป็นสังคมสีเขียวการรักษาและบริหารจัดการทรัพยากรธรรมชาติและสิ่งแวดล้อมอย่างบูรณาการจะได้รับความสำคัญและความสนใจจากนานาประเทศรวมทั้งประเทศไทยเพิ่มมากขึ้น พลังงานทดแทนและพลังงานทางเลือกรวมถึงการสร้างสมดุลความมั่นคงด้านพลังงานและอาหารมีแนวโน้มที่จะมีความสำคัญเพิ่มมากขึ้นกฎระเบียบและข้อตกลงด้านสิ่งแวดล้อมจะมีความเข้มข้นและเข้มงวดขึ้น โดยกรอบการพัฒนาตามข้อตกลงระหว่างประเทศต่างๆ ที่สำคัญ เช่น เป้าหมายการพัฒนาที่ยั่งยืน และบันทึกความตกลงปารีส จะได้รับการนำไปปฏิบัติอย่างจริงจังมากยิ่งขึ้น

แนวโน้มเหล่านี้จะก่อให้เกิดความท้าทายต่อการพัฒนาประเทศในหลายมิติ ทั้งในส่วนของการทำงานและอาชีพ สาขาการผลิตและบริการใหม่ๆ ความมั่นคงของประเทศอันเกิดจากภัยคุกคามและความเสี่ยงด้านอื่นๆ ที่ซับซ้อนขึ้น อาชญากรรมไซเบอร์ รูปแบบการก่อสงครามที่ใช้เทคโนโลยี เป็นเครื่องมือ การเคลื่อนย้ายอย่างเสรีและรวดเร็วของผู้คน เงินทุน ข้อมูลข่าวสาร องค์กรความรู้ เทคโนโลยีและสินค้าและบริการ การปรับตัวต่อการเปลี่ยนแปลงสภาพภูมิอากาศที่รวดเร็วและคาดการณ์ได้ยากการเกิดขึ้นของโรคระบาด และโรคอุบัติใหม่ที่จะส่งผลให้การเฝ้าระวังด้านการสาธารณสุขในประเทศมีความสำคัญมากขึ้น อาจนำไปสู่ปัญหาความเหลื่อมล้ำที่ทวีความรุนแรงมากขึ้นได้ หากไม่มีมาตรการที่มีประสิทธิภาพในการป้องกันและรองรับผลกระทบต่างๆ ที่คาดว่าจะเกิดขึ้น ซึ่งรวมถึงการเตรียมความพร้อมเพื่อรองรับการเปลี่ยนแปลงทางเทคโนโลยีและนวัตกรรมแบบพลิกผันที่จะเกิดขึ้นอย่างรวดเร็วโดยเฉพาะอย่างยิ่งหากการเข้าถึงเทคโนโลยีโครงสร้างพื้นฐาน และองค์ความรู้สมัยใหม่มีระดับความแตกต่างกันระหว่างกลุ่มประชากรต่างๆ โดยการเปลี่ยนแปลงทางเทคโนโลยีและนวัตกรรมดังกล่าวจะส่งผลต่อทั้งการทำงานและอาชีพที่จะมีรูปแบบและลักษณะงานที่เปลี่ยนไป มีความต้องการแรงงานที่มีสมรรถนะสูงเพิ่มมากขึ้น หลายอาชีพอาจหายไปจากตลาดงานในปัจจุบันและบางอาชีพจะถูกทดแทนด้วยระบบอัตโนมัติโดยเฉพาะอาชีพที่ต้องการทักษะระดับต่ำ ก่อให้เกิดความเสี่ยงต่อความมั่นคงและคุณภาพชีวิตของประชาชนที่ปรับตัวไม่ทันหรือขาดความรู้และทักษะที่ทันกับยุคสมัยที่เปลี่ยนแปลงไปกระแสโลกาภิวัตน์ที่จะทำให้เกิดการพัฒนาขยายความเป็นเมือง วิถีชีวิตที่เปลี่ยนไปอย่างรวดเร็วรวมทั้งการเปลี่ยนแปลงทางสภาพภูมิอากาศที่อาจจะมีผลกระทบรุนแรงมากยิ่งขึ้น ซึ่งปัจจัยทั้งหมดดังกล่าวจะส่งผลให้ปัญหาความยากจนและความเหลื่อมล้ำของประเทศมีความซับซ้อนมากยิ่งขึ้น

จากปัจจัยและแนวโน้มที่คาดว่าจะส่งผลต่อการขับเคลื่อนการพัฒนาประเทศในมิติต่างๆข้างต้น เห็นได้ว่าบริบทและสภาพแวดล้อมทั้งภายในและภายนอกประเทศมีแนวโน้มที่จะเปลี่ยนแปลงอย่างรวดเร็ว มีพลวัตสูง และมีความซับซ้อนหลากหลายมิติ ซึ่งจะส่งผลกระทบต่ออนาคตการพัฒนาประเทศอย่างมาก ดังนั้น การพัฒนาประเทศจึงจำเป็นต้องมียุทธศาสตร์การพัฒนาที่ครอบคลุมทุกมิติและทุกด้านการพัฒนาที่เกี่ยวข้อง มีความร่วมมือในลักษณะประชารัฐจากภาคส่วนต่างๆ ในรูปแบบของหุ้นส่วนการพัฒนาที่เป็นการดำเนินงานอย่างบูรณาการ เนื่องจากทุกมิติการพัฒนามีความเกี่ยวข้องซึ่งกันและกัน โดยประเทศไทยจำเป็นต้องมีทรัพยากรมนุษย์ที่มีคุณภาพ มีความรู้ สมรรถนะ และทักษะที่สอดคล้องกับการเปลี่ยนแปลงต่างๆ สามารถรู้เท่าทันและปรับตัวให้สามารถดำเนินชีวิตได้อย่างมีความสุข มีอาชีพที่มั่นคง สร้างรายได้ ท่ามกลางความเปลี่ยนแปลง กฎเกณฑ์และกติกาใหม่ๆ และมาตรฐานที่สูงขึ้น โดยเฉพาะในโลกที่มีการเปลี่ยนแปลงอย่างรวดเร็วซึ่งจำเป็นต้องมีการพัฒนาระบบและปัจจัยส่งเสริมต่าง ๆ ที่เกี่ยวข้องไปพร้อมกัน ทั้งในส่วนของระบบการเรียนการสอน และการพัฒนาทักษะฝีมือที่สอดคล้องกันกับการพัฒนาของคนในแต่ละช่วงวัย ระบบบริการสาธารณะ โครงสร้างพื้นฐานรวมทั้งการให้ความสำคัญกับการส่งเสริมเทคโนโลยีและนวัตกรรม เพื่อให้ประเทศไทยสามารถยกระดับเป็นเจ้าของเทคโนโลยีและนวัตกรรมก้าวทันโลก จากการพัฒนาบนพื้นฐานนโยบายไทยแลนด์ ๔.๐ ส่งผลให้เกิดการสร้างห่วงโซ่มูลค่าทางเศรษฐกิจในทั้งภาคอุตสาหกรรม ภาคเกษตรและภาคบริการ กระจายผลประโยชน์จากการพัฒนา ลดปัญหาความเหลื่อมล้ำ และนำไปสู่การเสริมสร้างคุณภาพชีวิตของประชาชนทุกภาคส่วน

นอกจากนี้ ประเทศไทยต้องให้ความสำคัญกับการสร้างสมดุลความมั่นคงด้านพลังงานและอาหารการรักษาไว้ซึ่งความหลากหลายเชิงนิเวศ การส่งเสริมการดำเนินชีวิตและธุรกิจ และการพัฒนาและขยายความเป็นเมืองที่เติบโตอย่างต่อเนื่องที่เป็นมิตรต่อสิ่งแวดล้อม พร้อมกับการมีข้อกำหนดของรูปแบบและกฎเกณฑ์ที่เกี่ยวข้องกับลักษณะการใช้พื้นที่ที่ชัดเจน ขณะที่การพัฒนาโครงสร้างพื้นฐานและระบบโลจิสติกส์ กฎหมาย ระบบภาษีต้องมีกลยุทธ์การพัฒนาที่สามารถอำนวยความสะดวกและส่งเสริมให้ประเทศมีศักยภาพการแข่งขันที่สูงขึ้น และสามารถให้จุดแข็งในเรื่องตำแหน่งที่ตั้งทางภูมิศาสตร์ของประเทศให้เกิดประโยชน์ต่อการพัฒนาประเทศมากขึ้น รวมทั้งให้ความสำคัญของการรวมกลุ่มความร่วมมือกับนานาประเทศในระดับภูมิภาคและระดับโลก เพื่อกระชับและสร้างสัมพันธ์ไมตรี เสริมสร้างความสัมพันธ์ทางการทูต ซึ่งจะก่อให้เกิดการสร้างพลังทางเศรษฐกิจและรักษาความมั่นคงของประเทศ โดยจำเป็นต้องสร้างความพร้อมในการที่จะยกระดับมาตรฐานและมีการปฏิบัติให้เป็นไปตามระเบียบกติกาสากลในด้านต่างๆ ขณะเดียวกันประเทศไทยจำเป็นต้องเร่งให้มีการปฏิรูประบบราชการและการเมืองเพื่อให้เกิดการบริหารราชการที่ดีและมีเสถียรภาพทางการเมือง มีการส่งเสริมคนในชาติให้ยึดมั่นสถาบันหลักเป็นศูนย์รวมจิตใจเพื่อให้เกิดความรักความสามัคคี และลดความขัดแย้งภายในประเทศ โดยที่นโยบายการพัฒนาต่างๆ จำเป็นต้องคำนึงถึงความสอดคล้องกับโครงสร้างและลักษณะพฤติกรรมของประชากรที่อาจจะมีแตกต่างจากปัจจุบันมากขึ้น

ดังนั้น ภายใต้เงื่อนไขโครงสร้างประชากร โครงสร้างเศรษฐกิจ สภาพสังคม สภาพภูมิอากาศ สิ่งแวดล้อม และปัจจัยการพัฒนาต่างๆ ที่เกี่ยวข้อง ส่งผลให้ประเทศไทยจำเป็นต้องมีการวางแผนการพัฒนาที่รอบคอบและครอบคลุม อย่างไรก็ตาม หลายประเด็นพัฒนาเป็นเรื่องที่ต้องใช้ระยะเวลาในการดำเนินงานเพื่อให้เกิดการปรับตัวซึ่งจะต้องหยั่งรากลึกกลงไปถึงการเปลี่ยนแปลงในเชิงโครงสร้างการขับเคลื่อนการพัฒนาให้ประเทศเจริญก้าวหน้าไปในอนาคตจึงจำเป็นต้องกำหนดวิสัยทัศน์ในระยะยาวที่ต้องบรรลุ พร้อมทั้งแนวยุทธศาสตร์หลักในด้านต่างๆ เพื่อเป็นกรอบในการขับเคลื่อนการพัฒนาอย่างบูรณาการบนพื้นฐานประชาธิปไตยอย่างกระชับจุดแข็งและจุดเด่นของประเทศ และปรับปรุงแก้ไขจุดอ่อนและจุดด้อยต่าง ๆ อย่างเป็นระบบ โดยยุทธศาสตร์ชาติจะเป็นเป้าหมายใหญ่ในการขับเคลื่อนประเทศ และถ่ายทอดไปสู่แผนในระดับอื่น ๆ เพื่อนำไปสู่การปฏิบัติทั้งในระดับยุทธศาสตร์ ภารกิจและพื้นที่ ซึ่งรวมถึงพื้นที่พิเศษต่างๆ อาทิ

เขตเศรษฐกิจพิเศษชายแดน เขตพัฒนาพิเศษภาคตะวันออกเพื่อให้เกิดการพัฒนาประเทศสามารถดำเนินการได้อย่างมั่นคง มั่งคั่ง และ ยั่งยืน

วิสัยทัศน์ประเทศไทย 2580

“ประเทศไทยมีความมั่นคง มั่งคั่ง ยั่งยืน เป็นประเทศพัฒนาแล้ว ด้วยการพัฒนาตามหลักปรัชญาของเศรษฐกิจพอเพียง”

| 🎯 มั่นคง | 📧 มั่งคั่ง | 🌱 ยั่งยืน |
|--|---|--|
| <ul style="list-style-type: none"> • มีความมั่นคงปลอดภัยจากภัยและการเปลี่ยนแปลงที่มาจากประเทศและภายนอกประเทศ และมีความมั่นคงในภูมิทัศน์ ที่มีเศรษฐกิจ สังคม สิ่งแวดล้อม และการเมือง • ประเทศมีความมั่นคงในเสรีภาพและอธิปไตย • สังคมมีความปรองดองและความสามัคคี ประชาชนมีความมั่นคงในชีวิต มีงานและรายได้ที่มั่นคง มีที่อยู่อาศัยและความปลอดภัยในชีวิตทรัพย์สิน • มีความมั่นคงของอาหาร พลังงาน และน้ำ | <ul style="list-style-type: none"> • ประเทศไทยมีการขยายตัวของเศรษฐกิจอย่างต่อเนื่อง กระทั่งเข้าสู่ยุคประเทศไทย 4.0 ความเหลื่อมล้ำของการพัฒนาลดลง ประชาชนได้ประโยชน์อย่างทั่วถึงจากพัฒนาอย่างทั่วถึงกัน • เศรษฐกิจมีความสามารถในการแข่งขันสูง สร้างเศรษฐกิจและสังคมแห่งอนาคต และเป็นจุดสำคัญของการเชื่อมโยงในภูมิภาคเพื่อการคมนาคมขนส่ง การผลิต การค้า การลงทุน • มีความสมบูรณ์ในทุนที่จะสามารถสร้างการพัฒนาต่อเนื่อง อาทิ ทุนมนุษย์ ทุนทางปัญญา ทุนทางการเงินและทุนอื่นๆ | <ul style="list-style-type: none"> • การพัฒนาที่สามารถสร้างความเจริญก้าวหน้าได้ และคุณภาพชีวิตของประชาชนอย่างเต็มเม็ด etail โดยไม่ใช้ทรัพยากรธรรมชาติเกินพอดี ไม่สร้างผลกระทบต่อสิ่งแวดล้อม • มีการผลิตและการบริโภคที่เป็นมิตรกับสิ่งแวดล้อม และสอดคล้องกับกฎระเบียบของประเทศและโลก • คนมีความรับผิดชอบต่อดังคน มุ่งประโยชน์ส่วนรวมอย่างยั่งยืน ทุบภาคส่วนในสังคมมีศีลธรรมและปฏิบัติตามปรัชญาของเศรษฐกิจพอเพียง |

๒.๑.๓ วิสัยทัศน์ประเทศไทย

“ประเทศไทยมีความมั่นคง มั่งคั่ง ยั่งยืน เป็นประเทศพัฒนาแล้ว ด้วยการพัฒนาตามหลักปรัชญาของเศรษฐกิจพอเพียง” หรือเป็นคติพจน์ประจำชาติว่า “มั่นคง มั่งคั่ง ยั่งยืน” เพื่อสนองต่อต่อผลประโยชน์แห่งชาติ อันได้แก่ การมีเอกราช อธิปไตย การดำรงอยู่อย่างมั่นคง และยั่งยืนของสถาบันหลักของชาติและประชาชนจากภัยคุกคามทุกรูปแบบ การอยู่ร่วมกันในชาติอย่างสันติสุขเป็นปึกแผ่น มีความมั่นคงทางสังคมท่ามกลางพหุสังคมและการมีเกียรติและศักดิ์ศรีของความเป็นมนุษย์ความเจริญเติบโตของชาติ ความเป็นธรรมและความอยู่ดีมีสุขของประชาชน ความยั่งยืนของฐานทรัพยากรธรรมชาติสิ่งแวดล้อม ความมั่นคงทางพลังงานและอาหาร ความสามารถในการรักษาผลประโยชน์ของชาติภายใต้การเปลี่ยนแปลงของสภาวะแวดล้อมระหว่างประเทศ และการอยู่ร่วมกันอย่างสันติประสานสอดคล้องกันด้านความมั่นคงในประชาคมอาเซียนและประชาคมโลกอย่างมีเกียรติและศักดิ์ศรี

ความมั่นคง หมายถึง การมีความมั่นคงปลอดภัยจากภัยและการเปลี่ยนแปลงทั้งภายในประเทศและภายนอกประเทศในทุกระดับ ทั้งระดับประเทศ สังคม ชุมชน ครัวเรือน และปัจเจกบุคคล และมีความมั่นคงในทุกมิติ ทั้งมิติทางการทหาร เศรษฐกิจ สังคม สิ่งแวดล้อม และการเมือง เช่น ประเทศมีความมั่นคงในเอกราชและอธิปไตย มีการปกครองระบอบประชาธิปไตยที่มีพระมหากษัตริย์ทรงเป็นประมุข สถาบันชาติ ศาสนา พระมหากษัตริย์มีความเข้มแข็งเป็นศูนย์กลางและเป็นที่ยึดเหนี่ยวจิตใจของประชาชน มีระบบการเมืองที่มั่นคงเป็นกลไกที่นำไปสู่การบริหารประเทศที่ต่อเนื่องและโปร่งใสตามหลักธรรมาภิบาล สังคมมีความปรองดองและความสามัคคี สามารถผนึกกำลังเพื่อพัฒนาประเทศ ชุมชนมีความเข้มแข็ง ครอบครัวมีความอบอุ่น ประชาชนมีความมั่นคงในชีวิต มีงานและรายได้ที่มั่นคงพอเพียงกับการดำรงชีวิต มีการออมสำหรับวัยเกษียณ ความมั่นคงของอาหาร พลังงาน และน้ำ มีที่อยู่อาศัยและความปลอดภัยในชีวิตทรัพย์สิน

ความมั่งคั่ง หมายถึง ประเทศไทยมีการขยายตัวของเศรษฐกิจอย่างต่อเนื่องและมีความยั่งยืนจนเข้าสู่กลุ่มประเทศรายได้สูง ความเหลื่อมล้ำของการพัฒนาลดลง ประชากรมีความอยู่ดีมีสุขได้รับผลประโยชน์จากการพัฒนาอย่างเท่าเทียมกันมากขึ้น และมีการพัฒนาอย่างทั่วถึงทุกภาคส่วนมีคุณภาพชีวิตตามมาตรฐานขององค์การสหประชาชาติ ไม่มีประชาชนที่อยู่ในภาวะความยากจนเศรษฐกิจในประเทศมีความเข้มแข็ง ขณะเดียวกันต้องมีความสามารถในการแข่งขันกับประเทศต่างๆทั้งในตลาดโลกและตลาดภายในประเทศเพื่อให้สามารถสร้างรายได้ทั้งจากภายในและภายนอกประเทศตลอดจนมีการสร้างฐานเศรษฐกิจและสังคมแห่งอนาคตเพื่อให้สอดคล้องกับบริบทการพัฒนาที่เปลี่ยนแปลงไป และประเทศไทยมีบทบาทที่สำคัญในเวทีโลก และมีความสัมพันธ์ทางเศรษฐกิจและการค้าอย่างแน่นแฟ้นกับประเทศในภูมิภาคเอเชีย เป็นจุดสำคัญของการเชื่อมโยงในภูมิภาค ทั้งการคมนาคมขนส่ง การผลิต การค้า การลงทุน และการทำธุรกิจ เพื่อให้เป็นพลังในการพัฒนา นอกจากนี้ยังมีความสมบูรณ์ในทุนที่จะสามารถสร้างการพัฒนาต่อเนื่องไปได้ ได้แก่ ทุนมนุษย์ ทุนทางปัญญาทุนทางการเงิน ทุนที่เป็นเครื่องมือเครื่องจักร ทุนทางสังคม และทุนทรัพยากรธรรมชาติและสิ่งแวดล้อม

ความยั่งยืน หมายถึง การพัฒนาที่สามารถสร้างความเจริญ รายได้ และคุณภาพชีวิตของประชาชนให้เพิ่มขึ้นอย่างต่อเนื่อง ซึ่งเป็นการเจริญเติบโตของเศรษฐกิจที่อยู่บนหลักการใช้ การรักษาและการฟื้นฟูฐานทรัพยากรธรรมชาติอย่างยั่งยืน ไม่ใช่ทรัพยากรธรรมชาติจนเกินพอดี ไม่สร้างมลภาวะต่อสิ่งแวดล้อมจนเกินความสามารถในการรองรับและเยียวยาของระบบนิเวศ การผลิตและการบริโภคเป็นมิตรกับสิ่งแวดล้อม และสอดคล้องกับเป้าหมายการพัฒนาที่ยั่งยืน ทรัพยากรธรรมชาติมีความอุดมสมบูรณ์มากขึ้นและสิ่งแวดล้อมมีคุณภาพดีขึ้น คนมีความรับผิดชอบต่อสังคม มีความเอื้ออาทร เสียสละเพื่อผลประโยชน์ส่วนรวม รัฐบาลมีนโยบายที่มุ่งประโยชน์ส่วนรวมอย่างยั่งยืนและให้ความสำคัญกับการมีส่วนร่วมของประชาชน และทุกภาคส่วนในสังคมยึดถือและปฏิบัติตามหลักปรัชญาของเศรษฐกิจพอเพียงเพื่อการพัฒนาอย่างสมดุล มีเสถียรภาพ และยั่งยืน

โดยมีเป้าหมายการพัฒนาประเทศ คือ “ประเทศชาติมั่นคง ประชาชนมีความสุข เศรษฐกิจพัฒนาอย่างต่อเนื่อง สังคมเป็นธรรม ฐานทรัพยากรธรรมชาติยั่งยืน” โดยยกระดับศักยภาพของประเทศในหลากหลายมิติ พัฒนาคนในทุกมิติและในทุกช่วงวัยให้เป็นคนดี เก่ง และมีคุณภาพ สร้างโอกาสและความเสมอภาคทางสังคม สร้างการเติบโตบนคุณภาพชีวิตที่เป็นมิตรกับสิ่งแวดล้อม และมีภาครัฐของประชาชนเพื่อประชาชนและประโยชน์ส่วนรวม โดยการประเมินผลการพัฒนาตามยุทธศาสตร์ชาติ ประกอบด้วย

- ๑) ความอยู่ดีมีสุขของคนไทยและสังคมไทย
- ๒) ขีดความสามารถในการแข่งขัน การพัฒนาเศรษฐกิจ และการกระจายรายได้
- ๓) การพัฒนาทรัพยากรมนุษย์ของประเทศ
- ๔) ความเท่าเทียมและความเสมอภาคของสังคม
- ๕) ความหลากหลายทางชีวภาพ คุณภาพสิ่งแวดล้อม และความยั่งยืนของทรัพยากรธรรมชาติ
- ๖) ประสิทธิภาพการบริหารจัดการและการเข้าถึงการให้บริการของภาครัฐ

๒.๑.๔ ประเด็นยุทธศาสตร์ชาติ

๑. ยุทธศาสตร์ชาติด้านความมั่นคง

- (๑) การรักษาความสงบภายในประเทศ
- (๒) การป้องกันและแก้ไขปัญหาที่มีผลกระทบต่อความมั่นคง
- (๓) การพัฒนาศักยภาพของประเทศให้พร้อมเผชิญภัยคุกคามที่กระทบต่อความมั่นคงของชาติ
- (๔) การบูรณาการความร่วมมือด้านความมั่นคงกับอาเซียนและนานาชาติ รวมถึงองค์การภาครัฐและที่มิใช่ภาครัฐ
- (๕) การพัฒนากลไกการบริหารจัดการความมั่นคงแบบองค์รวม

๒. ยุทธศาสตร์ชาติด้านการสร้างความสามารถในการแข่งขัน

- (๑) การเกษตรสร้างมูลค่า
- (๒) อุตสาหกรรมและบริการแห่งอนาคต
- (๓) สร้างความหลากหลายด้านการท่องเที่ยว
- (๔) โครงสร้างพื้นฐาน เชื่อมไทย เชื่อมโลก
- (๕) พัฒนาเศรษฐกิจบนพื้นฐานผู้ประกอบการยุคใหม่

๓. ยุทธศาสตร์ชาติด้านการพัฒนาและเสริมสร้างศักยภาพทรัพยากรมนุษย์

- (๑) การปรับเปลี่ยนค่านิยมและวัฒนธรรม
- (๒) การพัฒนาศักยภาพคนตลอดช่วงชีวิต
- (๓) ปฏิรูปกระบวนการเรียนรู้ที่ตอบสนองต่อการเปลี่ยนแปลงในศตวรรษที่ ๒๑
- (๔) การตระหนักถึงพหุปัญญาของมนุษย์ที่หลากหลาย
- (๕) การเสริมสร้างให้คนไทยมีสุขภาวะที่ดี
- (๖) การสร้างสภาพแวดล้อมที่เอื้อต่อการพัฒนาและเสริมสร้างศักยภาพทรัพยากรมนุษย์
- (๗) การเสริมสร้างศักยภาพการกีฬาในการสร้างคุณค่าทางสังคมและพัฒนาประเทศ

๔. ยุทธศาสตร์ชาติด้านการสร้างโอกาสและความเสมอภาคทางสังคม

- (๑) การลดความเหลื่อมล้ำ สร้างความเป็นธรรมในทุกมิติ
- (๒) การกระจายศูนย์กลางความเจริญทางเศรษฐกิจ สังคม และเทคโนโลยี
- (๓) การเสริมสร้างพลังทางสังคม
- (๔) การเพิ่มขีดความสามารถของชุมชนท้องถิ่นในการพัฒนา การพึ่งตนเองและการจัดการตนเอง

๕. ยุทธศาสตร์ชาติด้านการสร้างการเติบโตบนคุณภาพชีวิตที่เป็นมิตรกับสิ่งแวดล้อม

- (๑) สร้างการเติบโตอย่างยั่งยืนบนสังคมเศรษฐกิจสีเขียว
- (๒) สร้างการเติบโตอย่างยั่งยืนบนสังคมเศรษฐกิจภาคทะเล
- (๓) สร้างการเติบโตอย่างยั่งยืนบนสังคมที่เป็นมิตรต่อสภาพภูมิอากาศ
- (๔) พัฒนาพื้นที่เมือง ชนบท เกษตรกรรมและอุตสาหกรรมเชิงนิเวศ มุ่งเน้นความเป็นเมืองที่เติบโตอย่างต่อเนื่อง
- (๕) พัฒนาคความมั่นคงน้ำ พลังงาน และเกษตรที่เป็นมิตรต่อสิ่งแวดล้อม
- (๖) ยกระดับกระบวนการตัดสินใจเพื่อกำหนดอนาคตประเทศ

๖. ยุทธศาสตร์ชาติด้านการปรับสมดุลและพัฒนาระบบการบริหารจัดการภาครัฐ

- (๑) ภาครัฐที่ยึดประชาชนเป็นศูนย์กลาง ตอบสนองความต้องการ และให้บริการอย่างสะดวกรวดเร็ว

โปร่งใส

(๒) ภาครัฐบริหารงานแบบบูรณาการโดยมียุทธศาสตร์ชาติเป็นเป้าหมายและเชื่อมโยงการพัฒนาในทุกระดับ ทุกประเด็น ทุกภารกิจ และทุกพื้นที่

(๓) ภาครัฐมีขนาดเล็กกลาง เหมาะสมกับภารกิจ ส่งเสริมให้ประชาชนและทุกภาคส่วนมีส่วนร่วมในการพัฒนาประเทศ

(๔) ภาครัฐมีความทันสมัย

(๕) บุคลากรภาครัฐเป็นคนดีและเก่ง ยึดหลักคุณธรรม จริยธรรม มีจิตสำนึก มีความสามารถสูง มุ่งมั่น และเป็นมืออาชีพ

(๖) ภาครัฐมีความโปร่งใส ปลอดการทุจริตและประพฤติมิชอบ

(๗) กฎหมายมีความสอดคล้องเหมาะสมกับบริบทต่าง ๆ และมีเท่าที่จำเป็น

(๘) กระบวนการยุติธรรมเคารพสิทธิมนุษยชนและปฏิบัติต่อประชาชนโดยเสมอภาค

๒.๒ เป้าหมายการพัฒนาที่ยั่งยืน (Sustainable Development Goals: SDGs)

หลังจากเป้าหมายการพัฒนาแห่งสหัสวรรษ (Millennium Development Goals – MDGs) ซึ่งต้องการเสริมสร้างมาตรฐานชีวิตความเป็นอยู่ของประชาชน ได้สิ้นสุดลงเมื่อปี ๒๐๑๕ นั้น องค์การสหประชาชาติ จึงจัดทำเป้าหมายเพื่อการพัฒนาที่ยั่งยืน (Sustainable Development Goals –SDGs) ทั้งหมด ๑๗ ข้อ มุ่งหวังจะช่วยแก้ปัญหาที่โลกกำลังเผชิญอยู่ เช่น ความยากจน ความไม่เท่าเทียม สภาวะโลกร้อน และสันติสุข เพื่อเสริมแนวคิด “ไม่เป็นการทิ้งใครไว้ข้างหลัง” คาดว่าจะสำเร็จได้ภายในปี ๒๐๓๐

“เป้าหมายการพัฒนาที่ยั่งยืน” (Sustainable Development Goals : SDGs) มีทั้งหมด ๑๗ เป้าหมาย (Goals) ภายใต้หนึ่งเป้าหมายจะประกอบไปด้วยเป้าหมายย่อยๆ ที่เรียกว่า “เป้าประสงค์” (Targets) ซึ่งมีจำนวนทั้งหมด ๑๖๙ เป้าประสงค์ และ “พัฒนาตัวชี้วัด” (Indicators) จำนวน ๒๓๒ ตัวชี้วัด (ทั้งหมด ๒๔๔ ตัวชี้วัดแต่มีตัวที่ซ้ำ ๑๒ ตัว) เพื่อติดตามความก้าวหน้าของเป้าประสงค์ดังกล่าว



เป้าหมายทั้ง ๑๗ เป้าหมาย ประกอบด้วย

เป้าหมายที่ ๑ : ขจัดความยากจนทุกรูปแบบในทุกพื้นที่

เป้าหมายที่ ๒ : ยุติความหิวโหย บรรลุความมั่นคงทางอาหารและยกระดับโภชนาการและส่งเสริมเกษตรกรรมที่ยั่งยืน

เป้าหมายที่ ๓ : สร้างหลักประกันว่าคนมีชีวิตที่มีสุขภาพดีและส่งเสริมความเป็นอยู่ที่ดีสำหรับทุกคนในทุกวัย

เป้าหมายที่ ๔ : สร้างหลักประกันว่าทุกคนมีการศึกษาที่มีคุณภาพอย่างครอบคลุมและเท่าเทียม และสนับสนุนโอกาสในการเรียนรู้ตลอดชีวิต

เป้าหมายที่ ๕ : บรรลุความเท่าเทียมระหว่างเพศ และเสริมอำนาจให้แก่สตรีและเด็กหญิง

เป้าหมายที่ ๖ : สร้างหลักประกันว่าจะมีการจัดให้มีน้ำและสุขอนามัยสำหรับทุกคนและมีการบริหารจัดการที่ยั่งยืนคน

เป้าหมายที่ ๗ : สร้างหลักประกันให้ทุกคนสามารถเข้าถึงพลังงานสมัยใหม่ที่ยั่งยืนในราคาที่ย่อมเยา

เป้าหมายที่ ๘ : ส่งเสริมการเติบโตทางเศรษฐกิจที่ต่อเนื่อง ครอบคลุม และยั่งยืน การจ้างงานเต็มที่ มีผลผลิตภาพ และการมีงานที่เหมาะสมสำหรับทุกคน

เป้าหมายที่ ๙ : สร้างโครงสร้างพื้นฐานที่มีความทนทาน ส่งเสริมการพัฒนาอุตสาหกรรมที่ครอบคลุมและยั่งยืน และส่งเสริมนวัตกรรม

- เป้าหมายที่ ๑๐ : ลดความไม่เสมอภาคภายในประเทศและระหว่างประเทศ
- เป้าหมายที่ ๑๑ : ทำให้เมืองและการตั้งถิ่นฐานของมนุษย์มีความครอบคลุม ปลอดภัย มีภูมิต้านทานและยั่งยืน
- เป้าหมายที่ ๑๒ : สร้างหลักประกันให้มีรูปแบบการผลิตและการบริโภคที่ยั่งยืน
- เป้าหมายที่ ๑๓ : ปฏิบัติการอย่างเร่งด่วนเพื่อต่อสู้การเปลี่ยนแปลงสภาพภูมิอากาศและผลกระทบที่เกิดขึ้น
- เป้าหมายที่ ๑๔ : อนุรักษ์และใช้ประโยชน์จากมหาสมุทร ทะเล และทรัพยากรทางทะเลอย่างยั่งยืนเพื่อการพัฒนาที่ยั่งยืน
- เป้าหมายที่ ๑๕ : ปกป้อง ป่าฟื้นฟู และสนับสนุนการใช้ระบบนิเวศบนบกอย่างยั่งยืน จัดการป่าไม้อย่างยั่งยืนต่อสู้การกลายสภาพเป็นทะเลทราย หยุดการเสื่อมโทรมของที่ดินและพื้นสภาพดิน และหยุดยั้งการสูญเสียความหลากหลายทางชีวภาพ
- เป้าหมายที่ ๑๖ : ส่งเสริมสังคมที่สงบสุขและครอบคลุมเพื่อการพัฒนาที่ยั่งยืน ให้ทุกคนเข้าถึงความยุติธรรม และสร้างสถาบันที่มีประสิทธิภาพ รับผิดชอบ และครอบคลุมในทุกระดับ
- เป้าหมายที่ ๑๗ : เสริมความเข้มแข็งให้แก่กลไกการดำเนินงานและฟื้นฟูหุ้นส่วนความร่วมมือระดับโลกเพื่อการพัฒนาที่ยั่งยืน

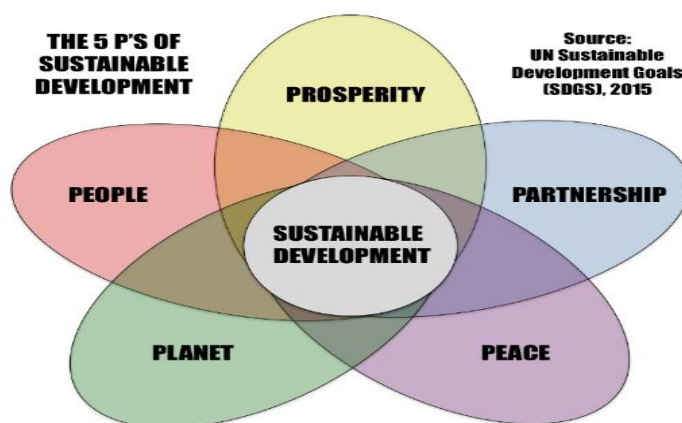

ซึ่งสามารถจำแนกออกได้เป็น ๕ กลุ่ม ประกอบด้วย

กลุ่ม People ที่ว่าด้วยเรื่องคุณภาพชีวิตของผู้คน (เป้าหมายที่ ๑, ๒, ๓, ๔, ๕)

กลุ่ม Prosperity ที่ว่าด้วยเรื่องความเจริญทางเศรษฐกิจอย่างยั่งยืนและครอบคลุม(เป้าหมายที่ ๗, ๘, ๙, ๑๐, ๑๑)

กลุ่ม Planet ที่ว่าด้วยเรื่องทรัพยากรธรรมชาติและสิ่งแวดล้อม (เป้าหมาย ๖, ๑๒, ๑๓, ๑๔, ๑๕)

กลุ่ม Peace ที่ว่าด้วยเรื่อง สันติภาพ สถาบันที่เข้มแข็ง และความยุติธรรม (เป้าหมาย ๑๖)

กลุ่ม Partnership ที่ว่าด้วยเรื่อง การเป็นหุ้นส่วนเพื่อการบรรลุเป้าหมายการพัฒนาที่ยั่งยืน (เป้าหมาย ๑๗)

๒.๓ แผนพัฒนาเศรษฐกิจและสังคมแห่งชาติ (ฉบับที่ ๑๓) (พ.ศ. ๒๕๖๖ – ๒๕๗๐)

พระบาทสมเด็จพระปรเมนทรรามาธิบดีศรีสินทรมหาวชิราลงกรณ พระวชิรเกล้าเจ้าอยู่หัว มีพระบรมราชโองการโปรดเกล้าโปรดกระหม่อม ให้ประกาศว่า ตามที่คณะรัฐมนตรีได้พิจารณาเห็นสมควรให้ ประกาศใช้แผนพัฒนาเศรษฐกิจและสังคมแห่งชาติ ฉบับที่ ๑๓ (พ.ศ. ๒๕๖๖ – ๒๕๗๐) ซึ่งเป็นแผนพัฒนาฯ ที่ภาคี ทุกภาคส่วนในสังคมไทยทุกระดับได้มีส่วนร่วมดำเนินการ เพื่อใช้เป็นแผนยุทธศาสตร์การพัฒนาระบบเศรษฐกิจและสังคมของ ประเทศ จึงทรงพระกรุณาโปรดเกล้าโปรดกระหม่อมให้ใช้แผนพัฒนาเศรษฐกิจและสังคมแห่งชาติ ฉบับที่ ๑๓ (พ.ศ. ๒๕๖๖ – ๒๕๗๐) ตั้งแต่วันที่ ๑ ตุลาคม ๒๕๖๕ จนถึงวันที่ ๓๐ กันยายน ๒๕๗๐

๒.๓.๑ วัตถุประสงค์และเป้าหมายการพัฒนา

การพัฒนาประเทศในระยะ ๕ ปี ของแผนพัฒนาฯ ฉบับที่ ๑๓ ให้สามารถก้าวข้ามความท้าทาย ที่เป็นอุปสรรคต่อการบรรลุเป้าหมายตามยุทธศาสตร์ชาติ จำเป็นจะต้องเร่งแก้ไขจุดอ่อนและข้อจำกัดของประเทศที่มี อยู่เดิม รวมทั้งเพิ่มศักยภาพในการรับมือกับความเสี่ยงสำคัญที่มาจาก การเปลี่ยนแปลงของบริบททั้งจากภายนอก และภายใน ตลอดจนการเสริมสร้างความสามารถในการสร้างสรรค์ประโยชน์จากโอกาสที่เกิดขึ้นได้อย่างเหมาะสมและ ทันห่วงที่ด้วยเหตุนี้ การกำหนดทิศทางการพัฒนาประเทศในระยะของ แผนพัฒนาฯ ฉบับที่ ๑๓ จึงมีวัตถุประสงค์เพื่อ พลิกโฉมประเทศไทยสู่ “สังคมก้าวหน้า เศรษฐกิจสร้างมูลค่า อย่างยั่งยืน” ซึ่งหมายถึงการสร้างการเปลี่ยนแปลง ที่ครอบคลุมตั้งแต่ระดับโครงสร้าง นโยบาย และกลไก เพื่อมุ่ง เสริมสร้างสังคมที่ก้าวทันพลวัตของโลก และเกื้อหนุน ให้คนไทยมีโอกาสที่จะพัฒนาตนเองได้อย่าง เต็มศักยภาพ พร้อมกับการยกระดับกิจกรรมการผลิตและการ ให้บริการให้สามารถสร้างมูลค่าเพิ่มที่สูงขึ้น โดยอยู่บนพื้นฐานของความยั่งยืนทางสิ่งแวดล้อม เพื่อให้เป็นไปตาม วัตถุประสงค์ข้างต้น แผนพัฒนาฯ ฉบับที่ ๑๓ จึงได้กำหนดเป้าหมายหลักของการพัฒนา จำนวน ๕ ประการ ประกอบด้วย

๑. การปรับโครงสร้างภาคการผลิตและบริการสู่เศรษฐกิจฐานนวัตกรรม มุ่งยกระดับขีดความสามารถในการแข่งขันของภาคการผลิตและบริการสำคัญ ผ่านการผลักดันส่งเสริมการสร้างมูลค่าเพิ่ม โดย ใช้นวัตกรรม เทคโนโลยี และความคิดสร้างสรรค์ ที่ตอบโจทย์พัฒนาการของสังคมยุคใหม่และเป็นมิตร ต่อ สิ่งแวดล้อม พร้อมทั้งให้ความสำคัญกับการเชื่อมโยงเศรษฐกิจท้องถิ่นและผู้ประกอบการรายย่อยกับห่วงโซ่ มูลค่า ของภาคการผลิตและบริการเป้าหมาย รวมถึงพัฒนาระบบนิเวศที่ส่งเสริมการค้าการลงทุนและนวัตกรรม

๒. การพัฒนาคนสำหรับโลกยุคใหม่ มุ่งพัฒนาให้คนไทยมีทักษะและคุณลักษณะที่เหมาะสมกับ โลกยุคใหม่ ทั้งทักษะในด้านความรู้ ทักษะทางพฤติกรรม และคุณลักษณะตามบรรทัดฐานที่ดีของสังคม และเร่งรัด การเตรียมพร้อมกำลังคนให้มีคุณภาพสอดคล้องกับความต้องการของตลาดแรงงาน และเอื้อต่อการปรับโครงสร้าง เศรษฐกิจไปสู่ภาคการผลิตและบริการเป้าหมายที่มีศักยภาพและผลิตภาพสูงขึ้น รวมทั้ง ให้ความสำคัญกับการ สร้างหลักประกันและความคุ้มครองทางสังคมที่สามารถส่งเสริมความมั่นคงในชีวิต

๓. การมุ่งสู่สังคมแห่งโอกาสและความเป็นธรรม มุ่งลดความเหลื่อมล้ำทางเศรษฐกิจและสังคม ทั้งในเชิงรายได้พื้นที่ ความมั่งคั่ง และการแข่งขันของภาคธุรกิจ ด้วยการสนับสนุนช่วยเหลือกลุ่มเปราะบาง และ ผู้ด้อยโอกาสให้มีโอกาสในการเลื่อนสถานะทางเศรษฐกิจและสังคม กระจายโอกาสทางเศรษฐกิจ และจัดให้มีบริการ สาธารณะที่มีคุณภาพอย่างทั่วถึงและเท่าเทียมในทุกพื้นที่ พร้อมทั้งเพิ่มโอกาสในการแข่งขันของภาคธุรกิจให้เปิด กว้างและเป็นธรรม

๔. การเปลี่ยนผ่านการผลิตและบริการไปสู่ความยั่งยืน มุ่งลดการก่อกมลพิษ ควบคู่ไปกับการ ผลักดันให้เกิดการใช้ทรัพยากรธรรมชาติอย่างมีประสิทธิภาพและสอดคล้องกับขีดความสามารถ ในการรองรับของ ระบบนิเวศ ตลอดจนลดปริมาณการปล่อยก๊าซเรือนกระจกเพื่อให้ประเทศไทยบรรลุ เป้าหมายความเป็นกลางทาง คาร์บอนภายในปี ๒๕๙๓ และบรรลุเป้าหมายการปล่อยก๊าซเรือนกระจกสุทธิเป็นศูนย์ภายในปี ๒๖๐๘

๕. การเสริมสร้างความสามารถของประเทศในการรับมือกับการเปลี่ยนแปลงและความเสี่ยงภายใต้บริบทโลกใหม่ มุ่งสร้างความพร้อมในการรับมือและแสวงหาโอกาสจากการเป็นสังคมสูงวัยการเปลี่ยนแปลงสภาพภูมิอากาศ ภัยโรคระบาด และภัยคุกคามทางไซเบอร์ พัฒนาโครงสร้างพื้นฐานและ กลไกทางสถาบันที่เอื้อต่อการเปลี่ยนแปลงสู่ดิจิทัล รวมทั้งปรับปรุงโครงสร้างและระบบการบริหารงานของ ภาครัฐให้สามารถตอบสนองต่อการเปลี่ยนแปลงของบริบททางเศรษฐกิจ สังคม และเทคโนโลยีได้อย่างทันเวลา มีประสิทธิภาพ และมีธรรมาภิบาล

๒.๓.๒ หมายเหตุการพัฒนา

เพื่อถ่ายทอดเป้าหมายหลักไปสู่ภาพของการขับเคลื่อนที่ชัดเจนในลักษณะของวาระการพัฒนานี้ที่เอื้อให้เกิดการทำงานร่วมกันของหลายหน่วยงานและหลายภาคส่วนในการผลักดันการพัฒนาเรื่องใด เรื่องหนึ่งให้เกิดผลได้อย่างเป็นรูปธรรม แผนพัฒนาฯ ฉบับที่ ๑๓ จึงได้กำหนดหมายเหตุการพัฒนา จำนวน ๑๓ หมายเหตุ ซึ่งเป็นการบ่งบอกถึงสิ่งที่ประเทศไทยปรารถนาจะ “เป็น” หรือมุ่งหวังจะ “มี” เพื่อสะท้อน ประเด็นการพัฒนาที่มีลำดับความสำคัญสูงต่อการพลิกโฉมประเทศไทยสู่ “สังคมก้าวหน้า เศรษฐกิจ สร้างมูลค่าอย่างยั่งยืน” โดยหมายเหตุทั้ง ๑๓ ประการ แบ่งออกได้เป็น ๔ มิติ ดังนี้

๑. มิติภาคการผลิตและบริการเป้าหมาย

หมายเหตุที่ ๑ ไทยเป็นประเทศชั้นนำด้านสินค้าเกษตรและเกษตรแปรรูปมูลค่าสูง

หมายเหตุที่ ๒ ไทยเป็นจุดหมายของการท่องเที่ยวที่เน้นคุณภาพและความยั่งยืน

หมายเหตุที่ ๓ ไทยเป็นฐานการผลิตยานยนต์ไฟฟ้าที่สำคัญของโลก

หมายเหตุที่ ๔ ไทยเป็นศูนย์กลางทางการแพทย์และสุขภาพมูลค่าสูง

หมายเหตุที่ ๕ ไทยเป็นประตูการค้าการลงทุนและยุทธศาสตร์ทางโลจิสติกส์ที่สำคัญของภูมิภาค

หมายเหตุที่ ๖ ไทยเป็นศูนย์กลางอุตสาหกรรมอิเล็กทรอนิกส์อัจฉริยะและอุตสาหกรรมดิจิทัล

ของอาเซียน

๒. มิติโอกาสและความเสมอภาคทางเศรษฐกิจและสังคม

หมายเหตุที่ ๗ ไทยมีวิสาหกิจขนาดกลางและขนาดย่อมที่เข้มแข็ง มีศักยภาพสูง และสามารถ

แข่งขันได้

หมายเหตุที่ ๘ ไทยมีพื้นที่และเมืองอัจฉริยะที่น่าอยู่ ปลอดภัย เติบโตได้อย่างยั่งยืน

หมายเหตุที่ ๙ ไทยมีความยากจนข้ามรุ่นลดลง และมีความคุ้มครองทางสังคมที่เพียงพอ

เหมาะสม

๓. มิติความยั่งยืนของทรัพยากรธรรมชาติและสิ่งแวดล้อม

หมายเหตุที่ ๑๐ ไทยมีเศรษฐกิจหมุนเวียนและสังคมคาร์บอนต่ำ

หมายเหตุที่ ๑๑ ไทยสามารถลดความเสี่ยงและผลกระทบจากภัยธรรมชาติและการเปลี่ยนแปลง

สภาพภูมิอากาศ

๔. มิติปัจจัยผลักดันการพลิกโฉมประเทศ

หมายเหตุที่ ๑๒ ไทยมีกำลังคนสมรรถนะสูง มุ่งเรียนรู้อย่างต่อเนื่องตอบสนองโจทย์การพัฒนาแห่ง

อนาคต

หมายเหตุที่ ๑๓ ไทยมีภาครัฐที่ทันสมัย มีประสิทธิภาพ และตอบโจทย์ประชาชน

ความเชื่อมโยงระหว่างหมายเหตุการพัฒนา กับเป้าหมายหลักแสดงไว้ในแผนภาพ โดยหมายเหตุการพัฒนาที่กำหนดขึ้นเป็นประเด็นที่มีลักษณะเชิงบูรณาการที่ครอบคลุมการพัฒนาตั้งแต่ในระดับต้นน้ำจนถึงปลายน้ำ และสามารถนำไปสู่ผลพัฒนาทั้งในมิติเศรษฐกิจ สังคม ทรัพยากรธรรมชาติและสิ่งแวดล้อมไปพร้อม ๆ กันทำให้หมายเหตุแต่ละประการสามารถสนับสนุนเป้าหมายหลักได้มากกว่าหนึ่งข้อ นอกจากนี้ การพัฒนาภายใต้แต่ละหมายเหตุไม่ได้แยกขาดจากกัน แต่มีการสนับสนุนหรือเอื้อประโยชน์ซึ่งกันและกัน

ความเชื่อมโยงระหว่างหมุดหมายการพัฒนากับเป้าหมายหลัก

| ๑. การปรับโครงสร้างภาคการผลิตและบริการสู่เศรษฐกิจฐานนวัตกรรม | ๒. การพัฒนาคนสำหรับโลกยุคใหม่ | ๓. การมุ่งสู่สังคมแห่งโอกาสและความเป็นธรรม | ๔. การเปลี่ยนผ่านการผลิตและบริโภคไปสู่ความยั่งยืน | ๕. การเสริมสร้างความสามารถของประเทศในการรับมือกับการเปลี่ยนแปลงและความเสี่ยงภายใต้บริบทโลกใหม่ |
|--|--|--|---|--|
| ๑ เกษตรและเกษตรแปรรูปมูลค่าสูง | ๑ เกษตรและเกษตรแปรรูปมูลค่าสูง | ๑ เกษตรและเกษตรแปรรูปมูลค่าสูง | ๑ เกษตรและเกษตรแปรรูปมูลค่าสูง | ๑ เกษตรและเกษตรแปรรูปมูลค่าสูง |
| ๒ การท่องเที่ยวเน้นคุณภาพและความยั่งยืน | ๒ การท่องเที่ยวเน้นคุณภาพและความยั่งยืน | ๒ การท่องเที่ยวเน้นคุณภาพและความยั่งยืน | ๒ การท่องเที่ยวเน้นคุณภาพและความยั่งยืน | ๔ การแพทย์และสุขภาพมูลค่าสูง |
| ๓ ฐานการผลิตยานยนต์ไฟฟ้า | ๓ ฐานการผลิตยานยนต์ไฟฟ้า | ๔ การแพทย์และสุขภาพมูลค่าสูง | ๓ ฐานการผลิตยานยนต์ไฟฟ้า | ๖ อิเล็กทรอนิกส์อัจฉริยะและดิจิทัล |
| ๔ การแพทย์และสุขภาพมูลค่าสูง | ๔ การแพทย์และสุขภาพมูลค่าสูง | ๕ ประตุการการค้าการลงทุนและโลจิสติกส์ | ๕ ประตุการการค้าการลงทุนและโลจิสติกส์ | ๘ พื้นที่และเมืองอัจฉริยะ |
| ๕ ประตุการการค้าการลงทุนและโลจิสติกส์ | ๕ ประตุการการค้าการลงทุนและโลจิสติกส์ | ๗ วิสาหกิจขนาดกลางและขนาดย่อมที่เข้มแข็งแข่งขันได้ | ๘ พื้นที่และเมืองอัจฉริยะ | ๑๐ เศรษฐกิจหมุนเวียนและสังคมคาร์บอนต่ำ |
| ๖ อิเล็กทรอนิกส์อัจฉริยะและดิจิทัล | ๖ อิเล็กทรอนิกส์อัจฉริยะและดิจิทัล | ๘ พื้นที่และเมืองอัจฉริยะ | ๑๐ เศรษฐกิจหมุนเวียนและสังคมคาร์บอนต่ำ | ๑๑ ภัยธรรมชาติและการเปลี่ยนแปลงสภาพภูมิอากาศ |
| ๗ วิสาหกิจขนาดกลางและขนาดย่อมที่เข้มแข็งแข่งขันได้ | ๗ วิสาหกิจขนาดกลางและขนาดย่อมที่เข้มแข็งแข่งขันได้ | ๙ ความยากจนข้ามรุ่นและความคุ้มครองทางสังคม | ๑๑ ภัยธรรมชาติและการเปลี่ยนแปลงสภาพภูมิอากาศ | ๑๓ ภาครัฐที่ทันสมัยมีประสิทธิภาพ |
| ๘ พื้นที่และเมืองอัจฉริยะ | ๘ พื้นที่และเมืองอัจฉริยะ | ๑๐ เศรษฐกิจหมุนเวียนและสังคมคาร์บอนต่ำ | | |
| ๑๐ เศรษฐกิจหมุนเวียนและสังคมคาร์บอนต่ำ | ๙ ความยากจนข้ามรุ่นและความคุ้มครองทางสังคม | ๑๒ กำลังคนสมรรถนะสูง | | |
| | ๑๒ กำลังคนสมรรถนะสูง | ๑๓ ภาครัฐที่ทันสมัยมีประสิทธิภาพ | | |

๒.๔ การพัฒนากลุ่มจังหวัดภาคใต้ชายแดน

การพัฒนากลุ่มจังหวัดภาคใต้ชายแดน (พ.ศ. ๒๕๖๖ – ๒๕๗๐) กลุ่มจังหวัดภาคใต้ชายแดน ประกอบด้วย ๓ จังหวัด ได้แก่ ปัตตานี ยะลา นราธิวาส

เป้าหมายของการพัฒนาจังหวัด "ศูนย์กลางการเกษตร การท่องเที่ยวและอุตสาหกรรมการค้าชายแดนบน
สังคมพหุวัฒนธรรมเข้มแข็งอย่างยั่งยืน"

ตัวชี้วัดความสำเร็จตามเป้าหมายการพัฒนา

เป้าหมายรวม

การขยายตัวทางเศรษฐกิจภาคการเกษตร ท่องเที่ยว อุตสาหกรรม และการค้าชายแดนของกลุ่ม
จังหวัดเพิ่มขึ้น และลดความเหลื่อมล้ำ

ประเด็นการพัฒนาที่ ๑: พัฒนาคูณภาพการผลิตและการแปรรูปสินค้าเกษตรหลักของกลุ่มจังหวัด

วัตถุประสงค์

- (๑) เพื่อลดปัญหาความยากจนของเกษตรกรโดยส่งเสริมการทำเกษตรประณีต เกษตรผสมผสาน เกษตรแปลงใหญ่
- (๒) เพื่อเพิ่มมูลค่าผลผลิตทางการเกษตร ปศุสัตว์ ประมง โดย ส่งเสริมการแปรรูป ยกระดับอุตสาหกรรม และ พัฒนาระบบตลาด
- (๓) เพื่อยกระดับความยั่งยืนด้านเศรษฐกิจ โดยการขับเคลื่อนโมเดลเศรษฐกิจ BCG (เศรษฐกิจชีวภาพ เศรษฐกิจหมุนเวียน เศรษฐกิจสีเขียว)

แนวทางการพัฒนา

- (๑) พัฒนาศักยภาพการผลิตสินค้าภาคเกษตรเพื่อเพิ่มมูลค่า สินค้าเกษตรหลักของกลุ่มจังหวัด เช่นยางพารา ปาล์ม ผลไม้ โดยเน้นการพัฒนาตลอดห่วงโซ่คุณค่าการผลิต
- (๒) ส่งเสริมเกษตรกรรายย่อยปรับระบบการผลิตเพื่อการพึ่งตนเองโดยส่งเสริมการทำวนเกษตร เกษตรผสมผสาน การปลูกพืชหรือทำปศุสัตว์ร่วมยาง ปาล์ม ของเกษตรกรที่ทำเกษตรเชิงเดี่ยว เช่น ยางพารา ปาล์ม น้ำมัน
- (๓) การส่งเสริมและยกระดับการเลี้ยงปศุสัตว์และการแปรรูปของเกษตรกรรายย่อยสู่การเลี้ยงเชิงพาณิชย์เพิ่มขึ้น โดยเฉพาะ (โคเนื้อ แพะ ไก่เบตง)
- (๔) เพิ่มประสิทธิภาพการผลิตและเพิ่มมูลค่าผลผลิตไม้ผลและมะพร้าว
- (๕) ยกระดับอุตสาหกรรมประมง การเพาะเลี้ยงกุ้งและสัตว์น้ำชายฝั่ง
- (๖) พัฒนาอุตสาหกรรมอาหารยาลาจากวัตถุดิบการเกษตรในพื้นที่
- (๗) พัฒนาผู้ประกอบการธุรกิจ SMEs ให้มีความสามารถแข่งขันได้ ให้เข้าถึงแหล่งทุน และสนับสนุนเงินทุนดอกเบี้ยต่ำ

ประเด็นการพัฒนาที่ ๒: พัฒนาและยกระดับการท่องเที่ยวระดับภูมิภาคให้มีคุณภาพอย่างยั่งยืนบนพื้นฐาน
อัตลักษณ์พหุวัฒนธรรม

วัตถุประสงค์

เพื่อยกระดับการท่องเที่ยว การค้าชายแดนโดยเชื่อมโยงพื้นที่เศรษฐกิจของประเทศเพื่อนบ้านและ
อาเซียน

แนวทางการพัฒนา

- (๑) พัฒนาการท่องเที่ยวทางธรรมชาติ ท่องเที่ยวเชิงวัฒนธรรมและเมืองเก่า หาดทราย และทะเลโดยการ
พัฒนาโครงสร้างพื้นฐาน สิ่งอำนวยความสะดวก และพัฒนาแหล่งท่องเที่ยวให้ได้มาตรฐาน

- (๒) พัฒนาศักยภาพบุคลากรที่เกี่ยวข้องกับการท่องเที่ยวกระแสหลักและการท่องเที่ยวโดยชุมชนส่งเสริมการตลาดและประชาสัมพันธ์โดยใช้เทคโนโลยีที่ทันสมัย
- (๓) พัฒนาเมืองท่องเที่ยวชายแดน เมืองสุโขทัย-ลพบุรี และเมืองเบตง ให้เป็นเมืองการค้าและเมืองท่องเที่ยวชายแดนที่เชื่อมโยงกับประเทศกลุ่มอาเซียนและกลุ่มประเทศมุสลิม

ประเด็นการพัฒนาที่ ๓: พัฒนาเศรษฐกิจและส่งเสริมอุตสาหกรรมการค้าชายแดน

วัตถุประสงค์

เพื่อยกระดับการท่องเที่ยว การค้าชายแดนโดยเชื่อมโยงพื้นที่เศรษฐกิจของประเทศเพื่อนบ้านและอาเซียน

แนวทางการพัฒนา

- (๑) พัฒนาโครงสร้างพื้นฐานและสิ่งอำนวยความสะดวกในการพัฒนาด้านชายแดนพื้นที่เศรษฐกิจพิเศษ
- (๒) ส่งเสริมอุตสาหกรรมเกษตรแปรรูปที่สำคัญของกลุ่มจังหวัด และพัฒนาเมือง ชายแดนเพื่อเชื่อมโยงการค้า การตลาดและการท่องเที่ยว การค้าปลีก ค้าส่ง และระบบเศรษฐกิจฐานราก กับพื้นที่ภาคใต้และการพัฒนาเศรษฐกิจของประเทศมาเลเซียและสิงคโปร์ กลุ่มอาเซียน และกลุ่มประเทศมุสลิม
- (๓) พัฒนาเมืองสุโขทัย-ลพบุรี และเมืองเบตง ให้เป็นเมืองการค้าและเมืองท่องเที่ยวชายแดน
- (๕) การพัฒนาระบบ ธุรกิจการบิน (logistic การกระจายสินค้า การส่งออก)

ประเด็นการพัฒนาที่ ๔: ยกระดับคุณภาพชีวิต รายได้ การศึกษา สมรรถนะแรงงาน และสาธารณสุข เพื่อวิถีชีวิตที่ยั่งยืนและสันติสุข

วัตถุประสงค์

เพื่อเพิ่มขีดความสามารถของทรัพยากรมนุษย์ทั้งทักษะฝีมือแรงงาน ระดับและคุณภาพการศึกษา โดยส่งเสริมการเรียนรู้ตลอดชีวิต รวมถึงการจัดการทรัพยากรธรรมชาติและสิ่งแวดล้อม และสร้างสังคมเข้มแข็งที่ยั่งยืนด้วยทุนพหุวัฒนธรรมและการมีระบบสุขภาพที่ดี

แนวทางการพัฒนา

- (๑) พัฒนาและยกระดับคุณภาพการศึกษา เพื่อประกอบอาชีพ
- (๒) ขยายโอกาสในการเข้าถึงแหล่งเรียนรู้ทั้งในและนอกห้องเรียน
- (๓) พัฒนาและสนับสนุนยกระดับทักษะฝีมือแรงงาน
- (๔) ส่งเสริมเศรษฐกิจชุมชนให้มีความเข้มแข็ง
- (๕) พัฒนาและสร้างระบบรับมือและปรับตัวต่อโรคอุบัติใหม่และโรคอุบัติซ้ำ
- (๖) สนับสนุนสร้างความรู้ความเข้าใจในการป้องกันและเฝ้าระวังการเกิดโรค การดูแลสุขภาพของสตรีตั้งครรภ์ และทักษะการเลี้ยงดูทารก
- (๗) สนับสนุนให้กีฬาเป็นฐานในการสร้างวิถีชีวิตเพื่อสุขภาพ การอยู่ร่วมกันในสังคมพหุวัฒนธรรม และแก้ปัญหาสังคม

๒.๕ เป้าหมายการพัฒนาจังหวัดนราธิวาส

เป้าหมายการพัฒนาจังหวัดนราธิวาส ประเด็นการพัฒนาของจังหวัด มี ๒ ประเด็นดังนี้

๒.๕.๑ พัฒนาภาคการผลิต ภาคการเกษตรกรรม ท่องเที่ยว อุตสาหกรรม การค้า การค้าชายแดน การลงทุน นำไปสู่การสร้างมูลค่าเพิ่มอย่างต่อเนื่องและเกิดรายได้ภาคประชาชนยั่งยืน

๒.๕.๒ พัฒนาคุณภาพชีวิต ลดความเหลื่อมล้ำ พัฒนา จัดการโครงสร้างพื้นฐาน ทรัพยากรธรรมชาติและสิ่งแวดล้อมอย่างเป็นระบบ นำไปสู่ความมั่นคงและสันติสุขที่ยั่งยืน

วัตถุประสงค์เป้าหมายและตัวชี้วัด แนวทางการพัฒนา แผนงานและโครงการสำคัญ

วัตถุประสงค์ เป้าหมายและตัวชี้วัด แนวทางการพัฒนา แผนงานและโครงการสำคัญของ ประเด็นการพัฒนาจังหวัดนราธิวาส มีรายละเอียด ๒ ประเด็นดังนี้

ประเด็นการพัฒนาที่ ๑ พัฒนาภาคการผลิต ภาคการเกษตรกรรม ท่องเที่ยว อุตสาหกรรม การค้า การค้าชายแดน การลงทุน นำไปสู่การสร้างมูลค่าเพิ่มอย่างต่อเนื่อง และเกิดรายได้ภาคประชาชนยั่งยืน

วัตถุประสงค์

๑. เพื่อเพิ่มประสิทธิภาพการผลิตสินค้าเกษตร เกษตรแปรรูป มีมูลค่าเพิ่ม ให้เป็นผลิตภัณฑ์ที่เป็นอัตลักษณ์ของจังหวัด
๒. เพื่อส่งเสริมพัฒนาการท่องเที่ยวเชิงนิเวศ ทางธรรมชาติและวัฒนธรรม
๓. เพื่อส่งเสริมสนับสนุนการค้า การลงทุน รองรับการเป็นประตูเศรษฐกิจของประเทศ
๔. เพื่อให้ประชาชนในจังหวัดมีรายได้มากขึ้น และยกระดับรายได้ต่อหัวของประชาชน

แนวทางการพัฒนา

๑. พัฒนาภาคการผลิต ทั้งเกษตรกรรม อุตสาหกรรม พาณิชยกรรม และท่องเที่ยว ให้สามารถเชื่อมโยงและมีผลผลิตและผลิตภัณฑ์ ที่สอดคล้องและสอดคล้องกันตาม หลักของห่วงโซ่มูลค่า (Value Chain)
๒. พัฒนาการท่องเที่ยวเชิงนิเวศ ทางธรรมชาติ อาหารและวัฒนธรรม ที่มีความหลากหลาย โดยใช้ศักยภาพของชุมชน
๓. พัฒนาการสร้างสรรค์ผลผลิตและผลิตภัณฑ์ เพื่อเพิ่มมูลค่าสอดคล้องกับความต้องการของตลาดโดยเน้นนวัตกรรมและอัตลักษณ์ประจำจังหวัด
๔. เร่งพัฒนาและส่งเสริมเขตเศรษฐกิจพิเศษ ให้สามารถเป็นศูนย์กลางการค้าชายแดน รองรับการเป็นประตูเศรษฐกิจของประเทศ

ประเด็นการพัฒนาที่ ๒ พัฒนาคุณภาพชีวิต ลดความเหลื่อมล้ำ พัฒนา จัดการโครงสร้างพื้นฐาน ทรัพยากรธรรมชาติและสิ่งแวดล้อมอย่างเป็นระบบ นำไปสู่ความมั่นคง และสันติสุขที่ยั่งยืน

วัตถุประสงค์

๑. เพื่อยกระดับคุณภาพชีวิตและสันติสุขของประชาชน ให้เกิดความเข้มแข็งในการดำรงชีวิตบนสังคมพหุวัฒนธรรม ลดความเหลื่อมล้ำ ทั้งการศึกษา สาธารณสุข สมรรถนะแรงงานทั้งในและนอกระบบ
๒. เพื่อยกระดับรายได้ครัวเรือนและส่งเสริมเศรษฐกิจชุมชนให้มีความเข้มแข็งสามารถพึ่งพาตนเองได้
๓. เพื่อบริหารจัดการทรัพยากรธรรมชาติและสิ่งแวดล้อมให้เกิดความยั่งยืน ให้เป็นปัจจัยการผลิตภาคเกษตรกรรม อุตสาหกรรม การท่องเที่ยว และคุณภาพ ชีวิตที่ดีให้กับประชาชน

๔. เพื่อพัฒนาและบริหารจัดการโครงสร้างพื้นฐาน ให้เกิดความมั่นคง ปลอดภัย เชื่อมโยงการคมนาคมและโลจิสติกส์ ที่ครอบคลุมและมีมาตรฐาน รองรับ การขยายตัวทางเศรษฐกิจ การค้า การลงทุน และการท่องเที่ยวอย่างมีประสิทธิภาพ
๕. เพื่อพัฒนาระบบอำนวยความสะดวกสบายเรียบร้อย ความสันติสุข ให้มีประสิทธิภาพ และลดความสูญเสียจากเหตุการณ์ความไม่สงบ

แนวทางการพัฒนา

๑. พัฒนาและส่งเสริมการศึกษา การพัฒนาทักษะและสมรรถนะ อาชีพ แรงงานและสาธารณสุข ให้สอดคล้องกับสถานการณ์ปัจจุบัน โดยกระจายความทั่วถึง ลดความเหลื่อมล้ำ อย่างเป็นองค์รวมและบูรณาการ
๒. ส่งเสริมความร่วมมือของทุกองค์การและภาคประชาชนในการบริหารจัดการทรัพยากรธรรมชาติและสิ่งแวดล้อมให้เกิดความเป็นธรรมและยั่งยืน
๓. ส่งเสริมและสนับสนุนให้จังหวัดและองค์การปกครองท้องถิ่นในการพัฒนาโครงสร้างพื้นฐานเพื่อสนับสนุนกิจกรรมทางเศรษฐกิจและยกระดับคุณภาพชีวิต
๔. ส่งเสริมและพัฒนาระบบอำนวยความสะดวกสบายเรียบร้อย ความสงบ สันติสุข แบบมีประสิทธิภาพ โดยเน้นความร่วมมือที่ใช้เทคโนโลยีดิจิทัล และนวัตกรรม อย่างสร้างสรรค์

๒.๖ ยุทธศาสตร์การพัฒนาขององค์กรปกครองส่วนท้องถิ่นในเขตจังหวัดนราธิวาส

ยุทธศาสตร์การพัฒนาขององค์กรปกครองส่วนท้องถิ่นในเขตจังหวัดนราธิวาส

(พ.ศ. ๒๕๖๖ - ๒๕๗๐) มียุทธศาสตร์การพัฒนาท้องถิ่นในเขตจังหวัด ๗ ยุทธศาสตร์ ดังนี้

๑) ด้านโครงสร้างพื้นฐาน ประกอบด้วย ๕ กลยุทธ์

- ๑.๑ บุกเบิก สร้าง ปรับปรุง บำรุงรักษาเส้นทางคมนาคมทางบก ทางน้ำ สะพาน เขื่อน ระบบระบายน้ำ
- ๑.๒ สร้างและปรับปรุงแหล่งน้ำอุปโภค บริโภค
- ๑.๓ จัดทำผังเมืองรวมจังหวัด ผังเมืองและผังตำบล
- ๑.๔ พัฒนาและปรับปรุงระบบจราจร
- ๑.๕ จัดให้มีไฟฟ้าและระบบโทรคมนาคมอย่างทั่วถึง

๒) ด้านงานส่งเสริมคุณภาพชีวิต ประกอบด้วย ๗ กลยุทธ์

- ๒.๑ ส่งเสริมและสนับสนุนการสร้างงานสร้างอาชีพแบบยั่งยืนให้กับประชาชนในท้องถิ่น
- ๒.๒ ส่งเสริมงานด้านสังคมสงเคราะห์และสวัสดิการชุมชนแก่ผู้ด้อยโอกาสทางสังคม
- ๒.๓ ส่งเสริมการศึกษาทั้งใน นอกระบบ และตามอัธยาศัย โดยสนับสนุนให้ประชาชนมีส่วนร่วม
- ๒.๔ สนับสนุนการป้องกันและแก้ไขปัญหายาเสพติด
- ๒.๕ ส่งเสริมด้านการออกกำลังกาย การกีฬา และนันทนาการ
- ๒.๖ ส่งเสริมสุขภาพ ควบคุมและป้องกันโรค รักษาฟื้นฟูสมรรถภาพ และพัฒนาระบบบริการ
- ๒.๗ ส่งเสริมสนับสนุนการพัฒนาคุณภาพชีวิตของประชาชน

๓) ด้านการจัดระเบียบชุมชน/สังคม และการรักษาความสงบเรียบร้อย ประกอบด้วย ๔ กลยุทธ์

- ๓.๑ ส่งเสริมให้ความรู้ความเข้าใจแก่ประชาชนเกี่ยวกับการเมือง การปกครองระบบประชาธิปไตย
- ๓.๒ พัฒนาศักยภาพของท้องถิ่นในการป้องกันและบรรเทาสาธารณภัยตลอดจนการรักษาความสงบเรียบร้อยในท้องถิ่น

๓.๓ เสริมสร้างความเข้มแข็งของชุมชนให้มีส่วนร่วมในการรักษาความสงบเรียบร้อยในท้องถิ่น

๓.๔ ส่งเสริมให้ผู้นำศาสนาเข้ามามีบทบาทเพื่อเพิ่มศักยภาพในการแก้ปัญหาความมั่นคง

๔) ด้านการวางแผน การส่งเสริมการลงทุนพาณิชย์ยกรรม และการท่องเที่ยว ประกอบด้วย ๕ กลยุทธ์

๔.๑ ส่งเสริมการตลาด การค้า การลงทุนในท้องถิ่น และเมืองชายแดน

๔.๒ ส่งเสริมระบบเศรษฐกิจชุมชน และผลิตภัณฑ์ในท้องถิ่น

๔.๓ ส่งเสริมการค้าออนไลน์ผ่านดิจิทัลแพลตฟอร์ม

๔.๔ ส่งเสริมให้ประชาชนยึดหลักเศรษฐกิจพอเพียง

๔.๕ ส่งเสริมโครงการตามแนวพระราชดำริ

๔.๖ พัฒนาส่งเสริมการท่องเที่ยวและแหล่งท่องเที่ยวเชิงอนุรักษ์

๕) ด้านการบริหารจัดการและการอนุรักษ์ทรัพยากรธรรมชาติและสิ่งแวดล้อม ประกอบด้วย ๕ กลยุทธ์

๕.๑ อนุรักษ์และฟื้นฟูทรัพยากรธรรมชาติและสิ่งแวดล้อม

๕.๒ ส่งเสริม สนับสนุนให้ประชาชนในชุมชนมีจิตสำนึกในการร่วมกันอนุรักษ์ทรัพยากรธรรมชาติและสิ่งแวดล้อม

๕.๓ ปรับปรุงภูมิทัศน์ในชุมชนและเมือง

๕.๔ จัดทำระบบกำจัดขยะและสิ่งปฏิกูลตลอดจนระบบบำบัดน้ำเสีย

๕.๕ ส่งเสริมและสนับสนุนการใช้พลังงานทดแทน

๖) ด้านศิลปะ วัฒนธรรม จารีตประเพณีและภูมิปัญญาท้องถิ่น ประกอบด้วย ๕ กลยุทธ์

๖.๑ ส่งเสริมการอนุรักษ์ ฟื้นฟู สืบทอดจารีตประเพณี ศิลปวัฒนธรรม

๖.๒ ส่งเสริมและสนับสนุนภูมิปัญญาท้องถิ่น และปราชญ์บุคคล

๖.๓ เสริมสร้างและทำนุบำรุงศาสนา ตลอดจนศิลปวัฒนธรรมท้องถิ่น

๖.๔ ส่งเสริมและสนับสนุนการอนุรักษ์โบราณวัตถุและโบราณสถานในท้องถิ่น

๖.๕ ส่งเสริมสนับสนุนการพัฒนาคุณธรรม จริยธรรม ของเด็ก เยาวชนและประชาชน

๗) ด้านการบริหารจัดการตามหลักธรรมาภิบาล ประกอบด้วย ๖ กลยุทธ์

๗.๑ พัฒนาคำว่ารู้ความสามารถและคุณธรรมจริยธรรมแก่บุคลากรในองค์กร

๗.๒ พัฒนาปรับปรุงจัดหาเครื่องมือ เครื่องใช้ ตลอดจนสถานที่ในการปฏิบัติงาน

๗.๓ พัฒนาปรับปรุงระบบบริหารจัดการองค์กรตามหลักธรรมาภิบาล

๗.๔ ปรับปรุงและสร้างระบบการให้บริการที่ทันสมัย รวดเร็ว และมีประสิทธิภาพ

๗.๕ ส่งเสริมและสร้างทัศนคติที่ดีต่อการปฏิบัติงานเพื่อการบริการประชาชน

๗.๖ พัฒนาส่งเสริมระบบการประชาสัมพันธ์และเผยแพร่การดำเนินงานขององค์กร

๒.๗ ยุทธศาสตร์ขององค์การบริหารส่วนตำบลอุบลโกษา

ยุทธศาสตร์ขององค์การบริหารส่วนตำบลอุบลโกษา

วิสัยทัศน์ “ท้องถิ่นก้าวหน้า การศึกษาก้าวหน้า ประชาชนมีรายได้ ใส่ใจวัฒนธรรมท้องถิ่น รักษาสิ่งแวดล้อม”

พันธกิจ

๑. บำรุงและส่งเสริมการประกอบอาชีพของประชาชน
๒. ส่งเสริมการศึกษา/เทคโนโลยี/แหล่งเรียนรู้
๓. จัดให้มีแหล่งน้ำเพื่อการอุปโภคบริโภคและการเกษตรอย่างพอเพียง
๔. พัฒนาศักยภาพบุคลากรทุกระดับอย่างต่อเนื่อง
๕. ส่งเสริมให้ประชาชนมีคุณภาพชีวิตที่ดีอย่างพอเพียง
๖. ส่งเสริมด้านคุณธรรม จริยธรรม ความรัก ความสามัคคี ความสามัคคี ความสามัคคีของคนในท้องถิ่น
๗. ส่งเสริมสนับสนุนด้านการพัฒนาแหล่งท่องเที่ยว

ยุทธศาสตร์ที่ ๑ ด้านโครงสร้างพื้นฐาน

กลยุทธ์

- ๑.๑ กลยุทธ์ ก่อสร้าง บุกเบิก ปรับปรุง บำรุงรักษาทางคมนาคม สะพาน ระบบระบายน้ำ
- ๑.๒ กลยุทธ์ สร้างและปรับปรุงแหล่งน้ำ อุปโภค บริโภค
- ๑.๓ กลยุทธ์ การจัดทำผังเมืองรวม และผังเมืองระดับพื้นที่ตำบล
- ๑.๔ กลยุทธ์ พัฒนาและปรับปรุงระบบจราจรและบริการสาธารณะที่ประชาชนพึงได้รับ

วัตถุประสงค์การพัฒนา

พัฒนาระบบโครงสร้างพื้นฐานสาธารณูปโภค สาธารณูปการ ระบบการคมนาคม ระบบจราจร ผังตำบลที่มีคุณภาพได้มาตรฐาน

เป้าหมายการพัฒนา

เพื่อก่อสร้าง และปรับปรุง โครงสร้างพื้นฐานสาธารณูปโภค สาธารณูปการ ระบบการคมนาคม ระบบจราจร และผังตำบลให้มีความสะดวกและมีคุณภาพได้มาตรฐานตามที่กำหนด

ตัวชี้วัด

๑. จำนวนถนน ประปา ได้รับการก่อสร้าง และบำรุงรักษาเพิ่มขึ้น
๒. จำนวนไฟฟ้าสาธารณะ ระบบประปา ได้รับการก่อสร้างและบำรุงรักษาเพิ่มขึ้น
๓. ร้อยละของระบบจราจรที่ได้รับการพัฒนาอย่างทั่วถึง
๔. จำนวนของแหล่งน้ำที่ได้รับการพัฒนาสามารถกัก เก็บ น้ำได้เพิ่มขึ้น
๕. ร้อยละของผู้รับบริการให้มีความพึงพอใจต่อการบริการ

แผนงาน

๑. แผนงานอุตสาหกรรมและการโยธา
๒. แผนงานเคหะและชุมชน
๓. แผนงานเกษตร

ยุทธศาสตร์ที่ ๒ ด้านงานส่งเสริมคุณภาพชีวิต

กลยุทธ์

- ๒.๑ กลยุทธ์ ส่งเสริมและสนับสนุนการสร้างงานสร้างอาชีพแบบยั่งยืนให้กับประชาชนในท้องถิ่น
- ๒.๒ กลยุทธ์ ส่งเสริมศักยภาพศูนย์ปฏิบัติการ การต่อสู้เพื่อเอาชนะยาเสพติด
- ๒.๓ กลยุทธ์ ส่งเสริมด้านสังคมสงเคราะห์และสวัสดิการชุมชนแก่ผู้ด้อยโอกาสทางสังคม

๒.๔ กลยุทธ์ ส่งเสริมการป้องกัน รักษาควบคุม ตลอดจนพัฒนาระบบบริการด้านสาธารณสุข การจัดการขยะและสิ่งปฏิกูล

๒.๕ กลยุทธ์ ส่งเสริมการศึกษาในและนอกระบบและตามอัธยาศัยโดยสนับสนุนส่งเสริมให้ประชาชนมีส่วนร่วมในการจัดการศึกษา

๒.๖ กลยุทธ์ ส่งเสริมด้านการออกกำลังกายการกีฬา และนันทนาการ

วัตถุประสงค์การพัฒนา

ประชาชนได้รับการพัฒนาและส่งเสริมให้มีอาชีพและมีรายได้เพิ่มขึ้นโดยยึดหลักเศรษฐกิจพอเพียง ตามแนวพระราชดำริ การพัฒนาและยกระดับคุณภาพชีวิตของประชาชนให้ดีขึ้นโดยส่งเสริมด้านสุขภาพ การสาธารณสุข การสังคมสงเคราะห์ ป้องกันและบำบัดผู้ติดยาเสพติด

เป้าหมายการพัฒนา

เพื่อเสริมพัฒนาองค์ความรู้ ทักษะ ประชาชนภายในชุมชนทั้งทางด้านจิตใจ ด้านการศึกษา ด้านสุขภาพอนามัย ด้านสวัสดิการและสังคม ด้านสาธารณสุข ด้านกีฬา และรายได้โดยภาพรวมของประชาชนในพื้นที่ให้มีคุณภาพและสามารถพึ่งพาตนเองได้

ตัวชี้วัด

๑. ประชากรที่ได้รับฝึกอบรมส่งเสริมการประกอบอาชีพมีจำนวนเพิ่มขึ้น
๒. ประชากรมีรายได้เพิ่มมากขึ้น
๓. ประชากรสามารถลดรายจ่ายได้อย่างมีประสิทธิภาพ
๔. ประชากรมีระบบบริการสุขภาพที่ดี มีมาตรฐานและได้รับการบริการอย่างทั่วถึง
๕. ระดับความสำเร็จของการจัดการศึกษา
๖. เด็ก สตรี คนชรา ผู้ด้อยโอกาสคนพิการและผู้ป่วยเอดส์ที่ได้รับการสงเคราะห์ทุกคน
๗. ส่งเสริม สนับสนุนกิจกรรมด้านการกีฬาและนันทนาการที่ครอบคลุมทุกกลุ่มเป้าหมาย และมีประสิทธิภาพเพิ่มขึ้น
๘. ผู้รับบริการสาธารณสุขด้านคุณภาพชีวิต มีความพึงพอใจต่อการบริการเพิ่มขึ้น

แผนงาน

๑. แผนงานสร้างความเข้มแข็งของชุมชน
๒. แผนงานการศึกษา
๓. แผนงานสาธารณสุข
๔. สังคมสงเคราะห์
๕. แผนงานการศาสนา วัฒนธรรม และนันทนาการ
๖. แผนงานเคหะและชุมชน

ยุทธศาสตร์ที่ ๓ ด้านการจัดระเบียบชุมชน/สังคม และการรักษาความสงบเรียบร้อย

กลยุทธ์

๓.๑ กลยุทธ์ ส่งเสริมให้ท้องถิ่นมีศักยภาพในการป้องกันและบรรเทาสาธารณภัยตลอดถึงการรักษาความสงบเรียบร้อยในท้องถิ่น

๓.๒ กลยุทธ์ ส่งเสริมให้ความรู้ ความเข้าใจ และการมีส่วนร่วมของประชาชน เกี่ยวกับการเมืองการปกครองระบบประชาธิปไตย

วัตถุประสงค์การพัฒนา

ส่งเสริมให้ประชาชนมีจิตสำนึกและมีส่วนร่วมในการปกครองระบบประชาธิปไตย ส่งเสริมการมีส่วนร่วมในการป้องกันบรรเทาสาธารณภัย การรักษาความสงบเรียบร้อย เสริมสร้างความเข้มแข็งและสันติสุขในพื้นที่และชุมชน

เป้าหมายการพัฒนา

ชุมชนมีส่วนร่วมและตระหนักถึงการปกครองในระบบประชาธิปไตย และพัฒนาศักยภาพในการป้องกันและบรรเทาสาธารณภัยตลอดถึงการรักษาความสงบเรียบร้อยในท้องถิ่น

ตัวชี้วัด

๑. จำนวนประชาชนที่มีส่วนร่วมในการพัฒนาท้องถิ่น
๒. ร้อยละของผู้แทนส่วนราชการ(หน่วยงาน) ผู้นำชุมชน ผู้นำศาสนา ที่มีส่วนร่วมต่อการพัฒนาท้องถิ่น
๓. ระดับความสำเร็จของชุมชนมีความเข้มแข็งและเป็นระเบียบเรียบร้อยเพิ่มมากขึ้น

แผนงาน

๑. แผนงานสร้างความเข้มแข็งของชุมชน
๒. แผนงานการรักษาความสงบภายใน

ยุทธศาสตร์ที่ ๔ ด้านการวางแผนการส่งเสริมการลงทุนพาณิชย์ยกรรมและการท่องเที่ยว

กลยุทธ์

ส่งเสริมและพัฒนาแหล่งท่องเที่ยวเชิงวัฒนธรรม ประเพณีเพื่อรับรองนักท่องเที่ยวทั้งในและต่างประเทศ

วัตถุประสงค์การพัฒนา

ส่งเสริมและสนับสนุนการตลาด การค้า การลงทุนและผู้ประกอบการในท้องถิ่น พัฒนาระบบเศรษฐกิจชุมชน และส่งเสริมการท่องเที่ยวให้เข้มแข็งและสามารถแข่งขันได้

เป้าหมายการพัฒนา

พัฒนาระบบการตลาด การค้า และส่งเสริมการลงทุนในท้องถิ่น ผ่านระบบเศรษฐกิจชุมชนแลผลิตภัณฑ์ในท้องถิ่น รวมถึงการพัฒนาแหล่งท่องเที่ยวเชิงวัฒนธรรม ประเพณี (มัสยิดวาติลฮูเซ็นหรือมัสยิดตะโละมานาอะ (มัสยิด ๓๐๐ ปี)

ตัวชี้วัด

๑. ร้อยละของจำนวนประชากรมีรายได้จากการจำหน่ายสินค้าเพิ่มมากขึ้น
๒. ร้อยละของนักท่องเที่ยวที่เข้ามาเยี่ยมชมศาสนสถานมีความพึงพอใจเพิ่มขึ้น
๓. ร้อยละของผู้รับบริการให้มีความพึงพอใจต่อการบริการ

แผนงาน ๑. แผนงาน การศาสนา วัฒนธรรม และนันทนาการ

ยุทธศาสตร์ที่ ๕ ด้านการบริหารจัดการและการอนุรักษ์ทรัพยากรธรรมชาติและสิ่งแวดล้อม

กลยุทธ์

กลยุทธ์อนุรักษ์และฟื้นฟูทรัพยากรธรรมชาติและสิ่งแวดล้อม

วัตถุประสงค์การพัฒนา

ส่งเสริมการมีส่วนร่วมของประชาชนในการเฝ้าระวัง ป้องกัน ฟื้นฟูและอนุรักษ์ทรัพยากรธรรมชาติและสิ่งแวดล้อมอย่างสมดุลและยั่งยืน

เป้าหมายการพัฒนา

ประชาชนเข้ามามีบทบาทและมีส่วนร่วมในการใช้ประโยชน์ การเฝ้าระวัง การป้องกัน การฟื้นฟูและอนุรักษ์ทรัพยากรธรรมชาติและสิ่งแวดล้อม

ตัวชี้วัด

๑. ระดับความสำเร็จของการบริหารจัดการสิ่งแวดล้อม
๒. ร้อยละประชาชนมีส่วนร่วมกันอนุรักษ์ทรัพยากรธรรมชาติและสิ่งแวดล้อมและสนับสนุนการใช้

พลังงานทดแทน

แผนงาน

๑. แผนงาน การเกษตร

ยุทธศาสตร์ที่ ๖ ด้านศิลปะ วัฒนธรรม จารีตประเพณีและภูมิปัญญาท้องถิ่น

กลยุทธ์

ส่งเสริมการอนุรักษ์ ฟื้นฟู สืบทอดจารีตประเพณี ศิลปะวัฒนธรรม และภูมิปัญญาท้องถิ่น ตลอดจนการทำงานบำรุงศาสนาตามวิถีปฏิบัติของท้องถิ่น

วัตถุประสงค์การพัฒนา

ส่งเสริมการมีส่วนร่วมของประชาชนในการเฝ้าระวัง ป้องกัน ฟื้นฟูและอนุรักษ์ทรัพยากรธรรมชาติและสิ่งแวดล้อมอย่างสมดุลและยั่งยืน

เป้าหมายการพัฒนา

ประชาชนเข้ามามีบทบาทและมีส่วนร่วมในการใช้ประโยชน์ การเฝ้าระวัง การป้องกัน การฟื้นฟูและอนุรักษ์ทรัพยากรธรรมชาติและสิ่งแวดล้อม

ตัวชี้วัด

๑. ระดับความสำเร็จของการบริหารจัดการสิ่งแวดล้อม
๒. ร้อยละประชาชนมีส่วนร่วมกันอนุรักษ์ทรัพยากรธรรมชาติและสิ่งแวดล้อมและสนับสนุนการใช้

พลังงานทดแทน

แผนงาน

๑ แผนงานการศึกษา วัฒนธรรม และนันทนาการ

ยุทธศาสตร์ที่ ๖ ยุทธศาสตร์ที่ ๗ ด้านการบริหารจัดการตามหลักธรรมาภิบาล

กลยุทธ์

๗.๑ กลยุทธ์ พัฒนาความรู้ ความสามารถและคุณธรรม จริยธรรมแก่บุคลากรในองค์กร

๗.๒ กลยุทธ์ พัฒนาปรับปรุงระบบบริหารจัดการองค์กรตามหลักการธรรมาภิบาล

๗.๓ กลยุทธ์ ปรับปรุงและสร้างระบบให้บริการที่ทันสมัยรวดเร็ว และมีประสิทธิภาพ

วัตถุประสงค์การพัฒนา

เสริมสร้างและพัฒนาระบบการบริหารจัดการองค์กรตามหลักการบริหารบ้านเมืองที่ดี มีหลักธรรมาภิบาล มีคุณธรรม จริยธรรม สร้างระบบการบริการให้ทันสมัย รวดเร็ว มีประสิทธิภาพ และสามารถตอบสนองความต้องการของประชาชนได้อย่างทั่วถึง

เป้าหมายการพัฒนา

พัฒนาระบบการบริหารจัดการองค์กรตามหลักการบริหารบ้านเมืองที่ดีอย่างมีประสิทธิภาพ มีหลักธรรมาภิบาล สามารถตอบสนองความต้องการของประชาชน

ตัวชี้วัด

๑. ร้อยละของผู้รับบริการให้มีความพึงพอใจต่อการบริการ
๒. การประเมินประสิทธิภาพขององค์กรปกครองส่วนท้องถิ่น (Local Performance Assessment)

ไม่ต่ำกว่าระดับดี (ไม่น้อยกว่าร้อยละ ๗๐)

แผนงาน

๗.๑ แผนงานบริหารทั่วไป

**การเชื่อมโยงและความสอดคล้องระหว่างยุทธศาสตร์ชาติกับยุทธศาสตร์การพัฒนา
ขององค์การบริหารส่วนตำบล**

| ยุทธศาสตร์องค์การบริหารส่วนตำบลลูโบะสาวอ | | | | | |
|--|--|---|---|---|---|
| ๑. ยุทธศาสตร์ด้านโครงสร้างพื้นฐาน | | | | | |
| ยุทธศาสตร์ที่เชื่อมโยงกับยุทธศาสตร์ขององค์การบริหารส่วนตำบลลูโบะสาวอ | | | | | |
| ยุทธศาสตร์ชาติ ๒๐ ปี | Sustainable Development Goals (SDGs) | แผนพัฒนา เศรษฐกิจฯ ฉบับที่ ๑๓ | แผนพัฒนากลุ่ม จังหวัดภาคใต้ ชายแดน | แผนพัฒนาจังหวัด นราธิวาส | ยุทธศาสตร์ การพัฒนา อปท. ในเขตจังหวัด นราธิวาส |
| ๒. ด้านการสร้าง ขีดความสามารถ ในการแข่งขัน | เป้าหมายที่ ๙ สร้างโครงสร้าง พื้นฐานที่มีความ ทนทาน ส่งเสริม การพัฒนา อุตสาหกรรมที่ ครอบคลุมและ ยั่งยืน และส่งเสริม นวัตกรรม | หมวดหมู่ที่ ๕ ไทย เป็นประตูการค้า การลงทุน และ ยุทธศาสตร์ทางโลจิสติกส์ที่สำคัญของ ภูมิภาค | ๓. พัฒนาเศรษฐกิจ และส่งเสริม อุตสาหกรรมการค้า ชายแดน | ประเด็นการพัฒนาที่ ๒ พัฒนาคุณภาพ ชีวิต ลดความเหลื่อม ล้ำ พัฒนา จัดการ โครงสร้างพื้นฐาน ทรัพยากรธรรมชาติ และสิ่งแวดล้อม อย่างเป็นระบบ นำไปสู่ความมั่นคง และสันติสุขอย่าง ยั่งยืน | ยุทธศาสตร์ที่ ๑ การ พัฒนาโครงสร้าง พื้นฐาน |

| ยุทธศาสตร์องค์การบริหารส่วนตำบลลูโบะสาวอ | | | | | |
|--|---|--|---|---|---|
| ๒. ยุทธศาสตร์ด้านส่งเสริมคุณภาพชีวิต | | | | | |
| ยุทธศาสตร์ที่เชื่อมโยงกับยุทธศาสตร์ขององค์การบริหารส่วนตำบลลูโบะสาวอ | | | | | |
| ยุทธศาสตร์ชาติ ๒๐ ปี | Sustainable Development Goals (SDGs) | แผนพัฒนา เศรษฐกิจฯ ฉบับที่ ๑๓ | แผนพัฒนากลุ่ม จังหวัดภาคใต้ ชายแดน | แผนพัฒนาจังหวัด นราธิวาส | ยุทธศาสตร์ การพัฒนา อปท. ในเขตจังหวัด นราธิวาส |
| ๔. ด้านการสร้าง โอกาสและความ เสมอภาคทาง สังคม | เป้าหมายที่ ๑. ยุติความยากจน ทุกรูปแบบในทุกที่ เป้าหมายที่ ๒. ยุติความหิวโหย บรรลุเป้าหมาย มั่นคงทางอาหาร และโภชนาการ และส่งเสริม เกษตรกรรมที่ยัง ยืน | หมวดหมู่ ๔. ไทย เป็นศูนย์กลาง ทางการแพทย์และ สุขภาพมูลค่าสูง หมวดหมู่ ๙. ไทยมี ความยากจนข้ามรุ่น ลดลง และมีความ คุ้มครองทางสังคมที่ เพียงพอเหมาะสม | ๔. ยกระดับคุณภาพ ชีวิต รายได้ การ ศึกษา สมรรถนะ แรงงาน และการ สาธารณสุข เพื่อวิถี ชีวิตที่ยั่งยืนและ สันติสุข | ประเด็นการพัฒนาที่ ๒ พัฒนาคุณภาพ ชีวิต ลดความเหลื่อม ล้ำ พัฒนา จัดการ โครงสร้างพื้นฐาน ทรัพยากรธรรมชาติ และสิ่งแวดล้อม อย่างเป็นระบบ นำไปสู่ความมั่นคง และสันติสุขอย่าง ยั่งยืน | ยุทธศาสตร์ที่ ๒ ด้านส่งเสริมคุณภาพ ชีวิต |

| ยุทธศาสตร์องค์การบริหารส่วนตำบลอุโบสถ | | | | | |
|---|---|--|--|-----------------------------|---|
| ๒. ยุทธศาสตร์ด้านส่งเสริมคุณภาพชีวิต | | | | | |
| ยุทธศาสตร์ที่เชื่อมโยงกับยุทธศาสตร์ขององค์การบริหารส่วนตำบลอุโบสถ | | | | | |
| ยุทธศาสตร์ชาติ ๒๐ ปี | Sustainable Development Goals (SDGs) | แผนพัฒนา เศรษฐกิจ ฉบับที่ ๑๓ | แผนพัฒนา กลุ่ม จังหวัดภาคใต้ ชายแดน | แผนพัฒนาจังหวัด นราธิวาส | ยุทธศาสตร์ การพัฒนา อปท. ในเขตจังหวัด นราธิวาส |
| | (ต่อ) เป้าหมายที่ ๓. สร้างหลักประกัน ว่าคนมีชีวิตที่มี สุขภาพที่ดีและ ส่งเสริมสวัสดิภาพ สำหรับคนทุกวัย เป้าหมายที่ ๔. หลักประกันว่าทุก คนมีการศึกษาที่ มีคุณภาพอย่าง ครอบคลุมและ เท่าเทียม และ สนับสนุนโอกาส ในการเรียนรู้ ตลอดชีวิต | (ต่อ) หมวดหมาย ๑๒. ไทย มีกำลังคนสมรรถนะ สูง มุ่งเรียนรู้อย่าง ต่อเนื่องตอบโจทย์ การพัฒนาแห่ง อนาคต | | | |

| ยุทธศาสตร์องค์การบริหารส่วนตำบลอุโบสถ | | | | | |
|--|--|---|---|---|--|
| ยุทธศาสตร์ ที่ ๓ ด้านการจัดระเบียบชุมชนสังคม และการรักษาความสงบเรียบร้อย | | | | | |
| ยุทธศาสตร์ที่เชื่อมโยงกับยุทธศาสตร์ขององค์การบริหารส่วนตำบลอุโบสถ | | | | | |
| ยุทธศาสตร์ชาติ ๒๐ ปี | Sustainable Development Goals (SDGs) | แผนพัฒนา เศรษฐกิจ ฉบับที่ ๑๓ | แผนพัฒนา กลุ่ม จังหวัดภาคใต้ ชายแดน | แผนพัฒนาจังหวัด นราธิวาส | ยุทธศาสตร์ การพัฒนา อปท. ในเขตจังหวัด นราธิวาส |
| ๓. ด้านการพัฒนา และเสริมสร้าง ศักยภาพ ทรัพยากรมนุษย์ | เป้าหมายที่ ๕ บรรลุความเสมอ ภาคระหว่างเพศ และให้อำนาจของ ผู้หญิงและเด็กหญิง ทุกคน | หมวดหมาย ๑๒ ไทย มีกำลังคนสมรรถนะ สูง มุ่งเรียนรู้อย่าง ต่อเนื่อง ตอบโจทย์ การพัฒนาแห่ง อนาคต | ๔. ยกระดับคุณภาพ ชีวิต รายได้ การ ศึกษา สมรรถนะ แรงงาน และการ สาธารณสุข เพื่อวิถี ชีวิตที่ยั่งยืนและ สันติสุข | ประเด็นการพัฒนาที่ ๒ พัฒนาคุณภาพ ชีวิต ลดความเหลื่อม ล้ำ พัฒนา จัดการ โครงสร้างพื้นฐาน ทรัพยากรธรรมชาติ และสิ่งแวดล้อม อย่างเป็นระบบ นำไปสู่ความมั่นคง และสันติสุขอย่าง ยั่งยืน | ยุทธศาสตร์ ที่ ๓ ด้าน การจัดระเบียบชุมชน สังคม และการรักษา ความสงบเรียบร้อย |

| ยุทธศาสตร์องค์การบริหารส่วนตำบลลูโบะสาวอ | | | | | |
|--|--|--|---|--|---|
| ยุทธศาสตร์ที่ ๔ ด้านการวางแผน การส่งเสริมการลงทุน พาณิชยกรรมและการท่องเที่ยว | | | | | |
| ยุทธศาสตร์ที่เชื่อมโยงกับยุทธศาสตร์ขององค์การบริหารส่วนตำบลลูโบะสาวอ | | | | | |
| ยุทธศาสตร์ชาติ ๒๐ ปี | Sustainable Development Goals (SDGs) | แผนพัฒนา เศรษฐกิจฯ ฉบับที่ ๑๓ | แผนพัฒนากลุ่ม จังหวัดภาคใต้ ชายแดน | แผนพัฒนาจังหวัด นราธิวาส | ยุทธศาสตร์ การพัฒนา อปท. ในเขตจังหวัด นราธิวาส |
| ๒. ด้านการสร้าง ขีดความสามารถ ในการแข่งขัน | เป้าหมายที่ ๘ ส่งเสริมการเติบโต ทางเศรษฐกิจที่ ต่อเนื่อง ครอบคลุม และยั่งยืน การ จ้างงานเต็มที่ และ มีประสิทธิภาพ และการแรงงานที่ สมควร สำหรับทุก คน | หมวดหมู่ที่ ๒ ไทย เป็นจุดหมายของ การท่องเที่ยวที่เป็น คุณภาพ และความ ยั่งยืน | ๓. พัฒนาเศรษฐกิจ และส่งเสริม อุตสาหกรรมการค้า ชายแดน | ประเด็นการพัฒนาที่ ๑ พัฒนาภาคการ ผลิต ภาคการ เกษตรกรรม ท่องเที่ยว อุตสาหกรรม การค้า การค้าชายแดน การลงทุน นำไปสู่ การสร้างมูลค่าเพิ่ม อย่างต่อเนื่อง และ เกิดรายได้ภาค ประชาชนยั่งยืน | ยุทธศาสตร์ที่ ๔ ด้าน การวางแผน การ ส่งเสริมการลงทุน พาณิชยกรรมและการ ท่องเที่ยว |

| ยุทธศาสตร์องค์การบริหารส่วนตำบลลูโบะสาวอ | | | | | |
|---|--|---|---|--|---|
| ยุทธศาสตร์ที่ ๕ ด้านการบริหารจัดการและการอนุรักษ์ทรัพยากรธรรมชาติและสิ่งแวดล้อม | | | | | |
| ยุทธศาสตร์ที่เชื่อมโยงกับยุทธศาสตร์ขององค์การบริหารส่วนตำบลลูโบะสาวอ | | | | | |
| ยุทธศาสตร์ชาติ ๒๐ ปี | Sustainable Development Goals (SDGs) | แผนพัฒนา เศรษฐกิจฯ ฉบับที่ ๑๓ | แผนพัฒนากลุ่ม จังหวัดภาคใต้ ชายแดน | แผนพัฒนาจังหวัด นราธิวาส | ยุทธศาสตร์ การพัฒนา อปท. ในเขตจังหวัด นราธิวาส |
| ๕. ด้านการสร้าง การเติบโตบน คุณภาพที่เป็นมิตร ต่อสิ่งแวดล้อม | เป้าหมายที่ ๑๓ ปฏิบัติการอย่าง เร่งด่วนเพื่อต่อสู้ กับการเปลี่ยนแปลง สภาพ ภูมิอากาศและ ผลกระทบที่ เกิดขึ้น เป้าหมายที่ ๑๕ ปกป้อง ป่าไม้ และสนับสนุนการ ใช้ระบบนิเวศบน บกอย่างยั่งยืน จัดการป่าไม้ อย่างยั่งยืน | หมวดหมู่ที่ ๑๐ ไทยมีเศรษฐกิจ หมุนเวียนและสังคม คาร์บอนต่ำ หมวดหมู่ที่ ๑๑ ไทยสามารถลด ความเสี่ยงและ ผลกระทบจาก ภัยธรรมชาติและ การเปลี่ยนแปลง สภาพภูมิอากาศ | ๔. ยกระดับคุณภาพ ชีวิต รายได้ การ ศึกษา สมรรถนะ แรงงาน และการ สาธารณสุข เพื่อวิถี ชีวิตที่ยั่งยืนและ สันติสุข | ประเด็นการพัฒนาที่ ๒ พัฒนาคุณภาพ ชีวิต ลดความเลื่อม ล้ำ พัฒนา จัดการ โครงสร้างพื้นฐาน ทรัพยากรธรรมชาติและ สิ่งแวดล้อม อย่างเป็นระบบ นำไปสู่ความมั่นคง และสันติสุขอย่าง ยั่งยืน | ยุทธศาสตร์ที่ ๕ ด้าน การบริหารจัดการและ การอนุรักษ์ ทรัพยากรธรรมชาติและ สิ่งแวดล้อม |

| ยุทธศาสตร์องค์การบริหารส่วนตำบลลูโบะสาวอ | | | | | |
|---|--|-------------------------------------|--|---------------------------------|---|
| ยุทธศาสตร์ที่ ๕ ด้านการบริหารจัดการและการอนุรักษ์ทรัพยากรธรรมชาติและสิ่งแวดล้อม | | | | | |
| ยุทธศาสตร์ที่เชื่อมโยงกับยุทธศาสตร์ขององค์การบริหารส่วนตำบลลูโบะสาวอ | | | | | |
| ยุทธศาสตร์ชาติ ๒๐ ปี | Sustainable Development Goals (SDGs) | แผนพัฒนา เศรษฐกิจฯ ฉบับที่ ๑๓ | แผนพัฒนา กลุ่ม จังหวัดภาคใต้ ชายแดน | แผนพัฒนา จังหวัด นราธิวาส | ยุทธศาสตร์ การพัฒนา อปท. ในเขตจังหวัด นราธิวาส |
| | (ต่อ) อย่างยั่งยืน ต่อสู้ การการกลาย สภาพเป็น ทะเลทราย หยุด การเสื่อมโทรม ของที่ดินและพื้น สภาพ กลับมาใหม่ | | | | |

| ยุทธศาสตร์องค์การบริหารส่วนตำบลลูโบะสาวอ | | | | | |
|--|--|--|---|---|---|
| ยุทธศาสตร์ที่ ๖ ด้านศิลปวัฒนธรรม จารีต ประเพณีและภูมิปัญญาท้องถิ่น | | | | | |
| ยุทธศาสตร์ที่เชื่อมโยงกับยุทธศาสตร์ขององค์การบริหารส่วนตำบลลูโบะสาวอ | | | | | |
| ยุทธศาสตร์ชาติ ๒๐ ปี | Sustainable Development Goals (SDGs) | แผนพัฒนา เศรษฐกิจฯ ฉบับที่ ๑๓ | แผนพัฒนา กลุ่ม จังหวัดภาคใต้ ชายแดน | แผนพัฒนา จังหวัด นราธิวาส | ยุทธศาสตร์ การพัฒนา อปท. ในเขตจังหวัด นราธิวาส |
| ๔. ด้านการสร้าง โอกาสและความ เสมอภาคทาง สังคม | เป้าหมายที่ ๑๑ ทำให้เมืองและ การตั้งถิ่นฐานของ มนุษย์มีความ ปลอดภัย ทัวถึง พร้อมรับการ เปลี่ยนแปลงและ ยั่งยืน | หมุดหมาย ๙. ไทยมี ความยากจน ข้าม รุ่นลดลง และมี ความคุ้มครองทาง สังคมที่เพียงพอ เหมาะสม | ๔. ยกระดับคุณภาพ ชีวิต รายได้ การ ศึกษา สมรรถนะ แรงงาน และการ สาธารณสุข เพื่อวิถี ชีวิตที่ยั่งยืนและ สันติสุข | ประเด็นการพัฒนาที่ ๒ พัฒนาคุณภาพ ชีวิต ลดความเหลื่อม ล้ำ พัฒนา จัดการ โครงสร้างพื้นฐาน ทรัพยากรธรรมชาติ และสิ่งแวดล้อม อย่างเป็นระบบ นำไปสู่ความมั่นคง และสันติสุขอย่าง ยั่งยืน | ยุทธศาสตร์ที่ ๖ ด้าน ศิลปวัฒนธรรม จารีต ประเพณีและภูมิ ปัญญาท้องถิ่น |

| ยุทธศาสตร์องค์การบริหารส่วนตำบลลูโบะสาวอ | | | | | |
|--|---|--|---|---|--|
| ยุทธศาสตร์ที่ ๗ ด้านการบริหารจัดการตามหลักธรรมาภิบาล | | | | | |
| ยุทธศาสตร์ที่เชื่อมโยงกับยุทธศาสตร์ขององค์การบริหารส่วนตำบลลูโบะสาวอ | | | | | |
| ยุทธศาสตร์ชาติ ๒๐ ปี | Sustainable Development Goals (SDGs) | แผนพัฒนา เศรษฐกิจ ฉบับที่ ๑๓ | แผนพัฒนา กลุ่ม จังหวัดภาคใต้ ชายแดน | แผนพัฒนา จังหวัด นราธิวาส | ยุทธศาสตร์ การพัฒนา อปท. ในเขตจังหวัด นราธิวาส |
| ๖. ด้านการปรับ สมดุลและพัฒนา ระบบการบริหาร จัดการภาครัฐ | เป้าหมายที่ ๑๖ ส่งเสริมสังคมที่ สงบสุขและ ครอบคลุม เพื่อ การพัฒนาที่ยั่งยืน ให้ทุกคนเข้าถึง ความยุติธรรม และสร้างสถาบัน ที่มีประสิทธิภาพ รับผิดชอบ และ ครอบคลุมในทุก ระดับ | หมุดหมายที่ ๑๓ ไทยมีภาครัฐที่ทันสมัย มีประสิทธิภาพ และตอบโจทย์ | ๔. ยกระดับคุณภาพ ชีวิต รายได้ การ ศึกษา สมรรถนะ แรงงาน และการ สาธารณสุข เพื่อวิถี ชีวิตที่ยั่งยืนและ สันติสุข | ประเด็นการพัฒนาที่ ๒ พัฒนาคุณภาพ ชีวิต ลดความเหลื่อม ล้ำ พัฒนา จัดการ โครงสร้างพื้นฐาน ทรัพยากรธรรมชาติ และสิ่งแวดล้อม อย่างเป็นระบบ นำไปสู่ความมั่นคง และสันติสุขอย่าง ยั่งยืน | ยุทธศาสตร์ที่ ๗ ด้าน การบริหารจัดการตาม หลักธรรมาภิบาล |

๒.๘ การวิเคราะห์เพื่อการพัฒนาท้องถิ่น

จากการเก็บรวบรวมวิเคราะห์ข้อมูลพื้นฐาน สภาพปัญหา ความต้องการของประชาชนในตำบลลูโบะสาวอ นโยบายรัฐบาล แผนพัฒนาจังหวัด แผนพัฒนาระดับอำเภอ และศักยภาพขององค์การบริหารส่วนตำบลลูโบะสาวอ จึงกำหนดวิสัยทัศน์การพัฒนาที่เกิดขึ้น ผ่านการวิเคราะห์ศักยภาพเพื่อประเมินสภาพการพัฒนาในปัจจุบันและโอกาสการพัฒนาในอนาคต โดยใช้เทคนิค SWOT analysis ได้แก่ จุดแข็ง (Strength – S) จุดอ่อน (Weak – W) และปัจจัยภายนอก ได้แก่ โอกาส(Opportunity – O) และอุปสรรค (Threat – T) เป็นเครื่องมือ โดยมีรายละเอียด ดังนี้

๑. จุดแข็ง (Strength)

๑. ประชาชนส่วนใหญ่ได้รับการศึกษาขั้นพื้นฐาน
๒. ประชาชนให้ความสำคัญกับประเพณี วัฒนธรรมของท้องถิ่นเป็นอย่างดี
๓. มีเส้นทางสัญจรเป็นไปด้วยความสะดวกอยู่ห่างชุมชนไม่มากนัก
๔. ประชาชนมีภาษาและวัฒนธรรมที่สอดคล้องกับประชาคมอาเซียน
๕. มีสถานศึกษาในพื้นที่หลายระดับและหลายประเภท สถานศึกษาภาคบังคับในพื้นที่ตำบลสามารถรองรับการเรียนภาคบังคับของนักเรียนได้อย่างเพียงพอ
๖. มีองค์กรชุมชน เช่น กรรมการหมู่บ้าน กลุ่มสตรี อสม./กองทุนหมู่บ้าน/อปพร.
๗. องค์การบริหารส่วนตำบลมีศักยภาพเพียงพอที่รองรับการบริการสาธารณะและแก้ไขปัญหาความเดือดร้อนของประชาชน

๘. มีพื้นที่ทำการเกษตรเป็นจำนวนมากและมีสภาพพื้นที่เหมาะสมแก่การทำเกษตรและมีผลผลิตทางการเกษตรที่หลากหลาย

๙. มีปราชญ์และภูมิปัญญาท้องถิ่นจำนวนมากที่มีศักยภาพในการพัฒนา

๑๐. มีโรงพยาบาลส่งเสริมสุขภาพตำบลและอาสาสมัครสาธารณสุขที่มีศักยภาพสามารถให้บริการด้านสาธารณสุขแก่ประชาชนในระดับที่ดี

๒. จุดอ่อน Weak

๑. ขาดความมั่นคงในด้านความปลอดภัยในชีวิตและทรัพย์สิน

๒. งบประมาณขององค์การบริหารส่วนตำบลไม่เพียงพอต่อการบริหารงานในด้านต่าง ๆ

๓. ประชาชนขาดทักษะในการบริหารงานและการร่วมกลุ่มกันเพื่อดำเนินการด้านเศรษฐกิจของชุมชนในรูปแบบของกลุ่มอาชีพที่เข้มแข็งได้

๔. การบริการสาธารณสุขไม่ครอบคลุมทุกพื้นที่และไม่เพียงพอต่อความต้องการของประชาชน

๕. เด็กและเยาวชนบางส่วนมีพฤติกรรมไม่ศึกษาต่อในระดับที่สูงขึ้น

๖. ขาดการนำเทคโนโลยีมาใช้ในการประกอบอาชีพด้านการเกษตร

๗. ขาดศูนย์รวบรวมและกระจายสินค้าเกษตรในพื้นที่

๘. ขาดแคลนแหล่งน้ำขนาดใหญ่สำหรับนำไปผลิตน้ำประปา

๓. โอกาส (Opportunity)

๑. มีเส้นทางคมนาคมหลายสายเชื่อมไปสู่ตัวเมืองและจังหวัดได้สะดวก รวดเร็ว สามารถรองรับการขยายตัวทางเศรษฐกิจ

๒. มัสยิดวาติลฮูเซ็น (มัสยิด ๓๐๐ ปี) ศาสนสถานที่เป็นมรดกทางวัฒนธรรม มีเอกลักษณ์เฉพาะเป็นที่รู้จักของนักท่องเที่ยวทั้งในประเทศและต่างประเทศ

๓. รัฐบาลมีนโยบายพัฒนาเศรษฐกิจพิเศษชายแดน จึงมีการสนับสนุนในการพัฒนาเศรษฐกิจ

๔. อุปสรรค (Threat)

๑. ความไม่สงบในเขต ๓ จังหวัดชายแดนภาคใต้ ทำให้มีการเคลื่อนย้ายประชากรและการลงทุนออกนอกพื้นที่

๒. รายได้ที่องค์การบริหารส่วนตำบลจัดเก็บเองไม่เพียงพอในบริหารงาน

๓. การแพร่ระบาดของยาเสพติดในพื้นที่

๔. ขาดบุคลากรผู้ปฏิบัติงานที่มีความรู้ความสามารถในบางสาขาของงาน

การประเมินสถานการณ์สภาพแวดล้อมภายนอกที่เกี่ยวข้อง

จากการสำรวจและวิเคราะห์สภาพทางกายภาพขององค์การบริหารส่วนตำบลลูโบะสาวอ และบริเวณพื้นที่ต่อเนื่อง สามารถสรุปสภาพปัญหาได้ ดังนี้

๑. ปัญหาทางด้านกายภาพปัญหาของสภาพพื้นที่เนื่องจากองค์การบริหารส่วนตำบลลูโบะสาวอ มีลักษณะเป็นพื้นที่เป็นที่ราบ ป่าพรุบางส่วน เมื่อถึงฤดูฝนก็มีน้ำเอ่อล้นท่วมพื้นที่ทำการเกษตรทำให้พืชผลการเกษตรได้รับความเสียหาย เพราะยังขาดระบบการระบายน้ำที่มีประสิทธิภาพและในช่วงฤดูร้อน

๒. ปัญหาด้านการคมนาคมและขนส่งปัจจุบันองค์การบริหารส่วนตำบลลูโบะสาวอมีถนนเชื่อมโยงกับภายในหมู่บ้านในเขตองค์การบริหารส่วนตำบล มีหลายสาย แต่ละสายส่วนใหญ่เป็นถนนคอนกรีต ลาดยาง และลูกรังแต่ยังมีเส้นทางที่ประชาชนในพื้นที่ต้องการบุกเบิกเพิ่มเติมคือเส้นทางที่ใช้ในการขนส่งผลผลิตทางการเกษตร

๓. ปัญหาขาดแคลนน้ำเพื่อการอุปโภคบริโภค และการเกษตร เนื่องจากสภาพพื้นที่ในฤดูแล้งมีปัญหา การขาดแคลนน้ำเพื่อการอุปโภคบริโภค และประกอบอาชีพเกษตรกรรม ทำให้มีความต้องการใช้น้ำ ค่อนข้างมาก และยังไม่มียระบบจัดเก็บน้ำ เพื่อใช้ในฤดูแล้งที่มีประสิทธิภาพและเพียงพอต่อปริมาณการใช้

๔. ปัญหาด้านนันทนาการเนื่องจากภายในพื้นที่ในเขตองค์การบริหารส่วนตำบลอุบลบัวขาว มีพื้นที่ ๑ ใช้ในการออกกำลังกายและพื้นที่ในการชุมนุมคนเพื่อการทำกิจกรรมต่างๆยังไม่ได้มาตรฐานที่ดีเพียงพอต่อการ มาใช้บริการ

๕. ปัญหาด้านสิ่งแวดล้อมเนื่องจากองค์การบริหารส่วนตำบลอุบลบัวขาว ยังเป็นพื้นที่ชนบทและ เกษตรกรรมเป็นส่วนใหญ่ จึงยังไม่มีมีการประกอบกิจกรรมอันใดในพื้นที่ๆ มีปัญหาด้านสิ่งแวดล้อมมากนัก นอกจากเรื่องปัญหามลพิษทางอากาศที่เกิดจากการเผาขยะของแต่ละครัวเรือน และปัญหาการเกิดไฟฟ้าใน พื้นที่ป่าพรุทั้งภายในเขตองค์การบริหารส่วนตำบลและพื้นที่ขององค์การบริหารส่วนตำบลอื่นที่มีพื้นที่ติดกันซึ่ง อาจทำให้เกิดปัญหาด้านสุขภาพแวดล้อมในอนาคตได้

๖. ปัญหาด้านสาธารณูปโภคและสาธารณูปการเนื่องจากมีประชาชนสร้างที่อยู่อาศัยเพิ่มขึ้น การใช้ ไฟฟ้ายังต้องควรมีการขยายเขตไฟฟ้าเพื่อให้ครอบคลุมทุกพื้นที่ครัวเรือนและการให้บริการน้ำประปา ยังไม่ ครอบคลุมทุกๆ พื้นที่ขององค์การบริหารส่วนตำบลดังนั้นจึงต้องมีการพัฒนาด้านโครงสร้างพื้นฐานเพื่อให้ บ้านเมืองมีความอยู่อย่างยั่งยืนต่อไป

ส่วนที่ ๓

การนำแผนพัฒนาท้องถิ่นไปสู่การปฏิบัติ

๓.๑ ยุทธศาสตร์การพัฒนาท้องถิ่นและยุทธศาสตร์ระดับมหภาคเพื่อนำไปสู่การปฏิบัติ

| ที่ | ยุทธศาสตร์ชาติ ๒๐ ปี | แผนพัฒนาเศรษฐกิจและสังคมแห่งชาติ ฉบับที่ ๑๓ | SDGs | ยุทธศาสตร์จังหวัด | ยุทธศาสตร์การพัฒนาขององค์กรปกครองส่วนท้องถิ่น ในเขตจังหวัด | ยุทธศาสตร์ (อปท.) | กลยุทธ์ | แผนงาน | หน่วยงานรับผิดชอบหลัก |
|-----|--|--|---|--|--|--|--|-------------------------------------|-----------------------|
| ๑ | ๒. ด้านการสร้างขีดความสามารถในการแข่งขัน | หมวดหมู่ที่ ๕ ไทยเป็นประตูการค้า การลงทุน และยุทธศาสตร์ทางโลจิสติกส์ที่สำคัญของภูมิภาค | เป้าหมายที่ ๙ สร้างโครงสร้างพื้นฐานที่มีความทนทาน ส่งเสริมการพัฒนาอุตสาหกรรมที่ครอบคลุมและยั่งยืน และส่งเสริมนวัตกรรม | ประเด็นการพัฒนาที่ ๒ พัฒนาคุณภาพชีวิต ลดความเหลื่อมล้ำ พัฒนาจัดการโครงสร้างพื้นฐานทรัพยากรธรรมชาติ และสิ่งแวดล้อมอย่างเป็นระบบ นำไปสู่ความมั่นคง และสันติสุขอย่างยั่งยืน | ยุทธศาสตร์ที่ ๑ การพัฒนาด้านโครงสร้างพื้นฐาน | ยุทธศาสตร์ที่ ๑ การพัฒนาด้านโครงสร้างพื้นฐาน | ๑.๑ กลยุทธ์ ก่อสร้าง บุกเบิก ปรับปรุง บำรุงรักษาทางคมนาคม สะพานระบบระบายน้ำ ๑.๒ กลยุทธ์ สร้างและปรับปรุงแหล่งน้ำอุปโภค บริโภค ๑.๓ กลยุทธ์ การจัดทำผังเมืองรวมและผังเมืองระดับพื้นที่ตำบล ๑.๔ กลยุทธ์ พัฒนาและปรับปรุงระบบจราจรและบริการสาธารณะที่ประชาชนพึงได้รับ | ๑.๑ อุตสาหกรรม ๑.๒ เศรษฐกิจชุมชน | กองช่าง |

ส่วนที่ ๓
การนำแผนพัฒนาท้องถิ่นไปสู่การปฏิบัติ

๓.๑ ยุทธศาสตร์การพัฒนาท้องถิ่นและยุทธศาสตร์ระดับมหภาคเพื่อนำไปสู่การปฏิบัติ

| ที่ | ยุทธศาสตร์ชาติ ๒๐ ปี | แผนพัฒนาเศรษฐกิจและสังคมแห่งชาติ ฉบับที่ ๑๓ | SDGs | ยุทธศาสตร์จังหวัด | ยุทธศาสตร์การพัฒนาระดับองค์กรปกครองส่วนท้องถิ่นในเขตจังหวัด | ยุทธศาสตร์ (อปท.) | กลยุทธ์ | แผนงาน | หน่วยงานรับผิดชอบหลัก |
|-----|--|--|---|---|---|---|---|--|--|
| ๒ | ๔. ด้านการสร้างโอกาสและความเสมอภาคทางสังคม | <p>หมวดหมู่ ๔. ไทยเป็นศูนย์กลางทางการแพทย์และสุขภาพมูลค่าสูง</p> <p>หมวดหมู่ ๕. ไทยมีความยากจนข้ามรุ่นลดลง และมีความคุ้มครองทางสังคมที่เพียงพอเหมาะสม</p> <p>หมวดหมู่ ๑๒. ไทยมีกำลังคนสมรรถนะสูง มุ่งเรียนรู้อย่างต่อเนื่อง ตอบโจทย์ การพัฒนาแห่งอนาคต</p> | <p>เป้าหมายที่ ๑. ยุติความยากจนทุกรูปแบบในทุกที่</p> <p>เป้าหมายที่ ๒. ยุติความหิวโหย บรรลุเป้าหมายมั่นคงทางอาหาร และโภชนาการ และส่งเสริมเกษตรกรรมที่ยั่งยืน</p> <p>เป้าหมายที่ ๓. สร้างหลักประกันว่าคนมีชีวิตที่มีสุขภาพดีและส่งเสริมสวัสดิภาพสำหรับคนทุกวัย</p> | <p>ประเด็นการพัฒนาที่ ๒ พัฒนาคูณภาพชีวิต ลดความเหลื่อมล้ำ พัฒนาจัดการโครงสร้างพื้นฐานทรัพยากรธรรมชาติ และสิ่งแวดล้อมอย่างเป็นระบบ นำไปสู่ความมั่นคง และสันติสุขอย่างยั่งยืน</p> | ยุทธศาสตร์ที่ ๒ ด้านส่งเสริมคุณภาพชีวิต | ยุทธศาสตร์ที่ ๒ ด้านส่งเสริมคุณภาพชีวิต | <p>๒.๑ กลยุทธ์ ส่งเสริมและสนับสนุนการสร้างงานสร้างอาชีพแบบยั่งยืนให้กับประชาชนในท้องถิ่น</p> <p>๒.๒ กลยุทธ์ ส่งเสริมศักยภาพศูนย์ปฏิบัติการ การต่อสู้เพื่อเอาชนะยาเสพติด</p> <p>๒.๓ กลยุทธ์ ส่งเสริมด้านสังคมสงเคราะห์ และสวัสดิการชุมชน แก่ผู้ด้อยโอกาสทางสังคม</p> <p>๒.๔ กลยุทธ์ ส่งเสริมการป้องกัน รักษา ควบคุม ตลอดจนพัฒนาระบบบริการด้านสาธารณสุข การจัดการขยะและสิ่งปฏิกูล</p> | <p>๒.๑ แผนงานสร้างความเข้มแข็งของชุมชน</p> <p>๒.๒ แผนงานสังคมสงเคราะห์</p> <p>๒.๓ แผนงานสาธารณสุข</p> <p>๒.๔ แผนงานการศึกษา</p> <p>๒.๕ แผนงานเคหะและชุมชน</p> <p>๒.๖ แผนงานศาสนา วัฒนธรรม และนันทนาการ</p> | <p>๒.๑ สำนักปลัด อบต.</p> <p>๒.๒ ก อ ง การ ค ี ก ษ า ศาสนา และวัฒนธรรม</p> <p>๒. กองช่าง</p> |

ส่วนที่ ๓
การนำแผนพัฒนาท้องถิ่นไปสู่การปฏิบัติ

๓.๑ ยุทธศาสตร์การพัฒนาท้องถิ่นและยุทธศาสตร์ระดับมหภาคเพื่อนำไปสู่การปฏิบัติ

| ที่ | ยุทธศาสตร์ชาติ ๒๐ ปี | แผนพัฒนาเศรษฐกิจและสังคมแห่งชาติ ฉบับที่ ๑๓ | SDGs | ยุทธศาสตร์จังหวัด | ยุทธศาสตร์การพัฒนาขององค์กรปกครองส่วนท้องถิ่นในเขตจังหวัด | ยุทธศาสตร์ (อปท.) | กลยุทธ์ | แผนงาน | หน่วยงานรับผิดชอบหลัก |
|-----|----------------------|---|---|-------------------|---|-------------------|---|----------------------------------|-----------------------|
| | | | เป้าหมายที่ ๔. หลักประกันว่าทุกคนมีการศึกษาที่มีคุณภาพอย่างครอบคลุมและเท่าเทียม และสนับสนุนโอกาสในการเรียนรู้ตลอดชีวิต เป้าหมาย ๑๐ ลดความไม่เสมอภาคภายในและระหว่างประเทศ | | | | ๒.๕ กลยุทธ์ ส่งเสริมการศึกษาในและนอกระบบและตามอัธยาศัยโดยสนับสนุนส่งเสริมให้ประชาชนมีส่วนร่วมในการจัดการศึกษา ๒.๖ กลยุทธ์ ส่งเสริมด้านการออกกำลังกาย การกีฬา และ นันทนาการ | ๒.๗ แผนงาน อุตสาหกรรม และการโยธา | |

ส่วนที่ ๓
การนำแผนพัฒนาท้องถิ่นไปสู่การปฏิบัติ

๓.๑ ยุทธศาสตร์การพัฒนาท้องถิ่นและยุทธศาสตร์ระดับมหภาคเพื่อนำไปสู่การปฏิบัติ

| ที่ | ยุทธศาสตร์ชาติ ๒๐ ปี | แผนพัฒนาเศรษฐกิจและสังคมแห่งชาติ ฉบับที่ ๑๓ | SDGs | ยุทธศาสตร์จังหวัด | ยุทธศาสตร์การพัฒนาขององค์กรปกครองส่วนท้องถิ่นในเขตจังหวัด | ยุทธศาสตร์ (อปท.) | กลยุทธ์ | แผนงาน | หน่วยงานรับผิดชอบหลัก |
|-----|---|---|---|---|--|--|--|--|--|
| ๓ | ๓. ด้านการพัฒนาและเสริมสร้างศักยภาพทรัพยากรมนุษย์ | หมุดหมาย ๑๒ ไทยมีกำลังคนสมรรถนะสูง มุ่งเรียนรู้อย่างต่อเนื่อง ตอบโจทย์การพัฒนาแห่งอนาคต | เป้าหมายที่ ๕ บรรลุความเสมอภาคระหว่างเพศและให้อำนาจของผู้หญิงและเด็กหญิงทุกคน | ประเด็นการพัฒนาที่ ๒ พัฒนาคุณภาพชีวิต ลดความเหลื่อมล้ำ พัฒนาจัดการโครงสร้างพื้นฐานทรัพยากรธรรมชาติ และสิ่งแวดล้อมอย่างเป็นระบบ นำไปสู่ความมั่นคง และสันติสุขอย่างยั่งยืน | ยุทธศาสตร์ ที่ ๓ ด้านการจัดระเบียบชุมชนสังคม และการรักษาความสงบเรียบร้อย | ยุทธศาสตร์ ที่ ๓ ด้านการจัดระเบียบชุมชนสังคม และการรักษาความสงบเรียบร้อย | ๓.๑ กลยุทธ์ ส่งเสริมให้ท้องถิ่นมีศักยภาพในการป้องกันและบรรเทาสาธารณภัย ตลอดถึงการรักษาความสงบเรียบร้อยในท้องถิ่น ๓.๒ กลยุทธ์ ส่งเสริมให้ความรู้ ความเข้าใจ และการมีส่วนร่วมของประชาชน เกี่ยวกับการเมืองการปกครองระบบประชาธิปไตย | ๓.๑ แผนงานรักษาความสงบภายใน ๓.๒ แผนงานสร้างความเข้มแข็งของชุมชน | สำนักปลัด อบต. |
| ๔ | ๒. ด้านการสร้างขีดความสามารถในการแข่งขัน | หมุดหมายที่ ๒ ไทยเป็นจุดหมายของการท่องเที่ยวที่เป็นคุณภาพ และความยั่งยืน | เป้าหมายที่ ๘ ส่งเสริมการเติบโตทางเศรษฐกิจที่ต่อเนื่อง ครอบคลุม และยั่งยืน การจ้างงานเต็มที่ และมีประสิทธิภาพ และการแรงงานที่สมควรสำหรับทุกคน | ประเด็นการพัฒนาที่ ๑ พัฒนาภาคการผลิต ภาคการเกษตรกรรม ท่องเที่ยว อุตสาหกรรม การค้า การค้าชายแดน การลงทุน นำไปสู่การสร้างมูลค่าเพิ่มอย่างต่อเนื่อง และเกิดรายได้ภาคประชาชนยั่งยืน | ยุทธศาสตร์ที่ ๔ ด้านการวางแผน การส่งเสริมการลงทุน พาณิชยกรรมและการท่องเที่ยว | ยุทธศาสตร์ที่ ๔ ด้านการวางแผน การส่งเสริมการลงทุน พาณิชยกรรมและการท่องเที่ยว | ๔.๑ กลยุทธ์ ส่งเสริมและพัฒนาแหล่งท่องเที่ยวเชิงวัฒนธรรม ประเพณี เพื่อรับรองนักท่องเที่ยวทั้งในและต่างประเทศ | ๔.๑ แผนงานสร้างความเข้มแข็งของชุมชน | กองการศึกษา ศาสนาและวัฒนธรรม สำนักปลัด อบต. |

ส่วนที่ ๓
การนำแผนพัฒนาท้องถิ่นไปสู่การปฏิบัติ

๓.๑ ยุทธศาสตร์การพัฒนาท้องถิ่นและยุทธศาสตร์ระดับมหภาคเพื่อนำไปสู่การปฏิบัติ

| ที่ | ยุทธศาสตร์ชาติ ๒๐ ปี | แผนพัฒนาเศรษฐกิจและสังคมแห่งชาติ ฉบับที่ ๑๓ | SDGs | ยุทธศาสตร์จังหวัด | ยุทธศาสตร์การพัฒนาขององค์กรปกครองส่วนท้องถิ่นในเขตจังหวัด | ยุทธศาสตร์ (อปท.) | กลยุทธ์ | แผนงาน | หน่วยงานรับผิดชอบหลัก |
|-----|---|---|--|---|---|---|---|---------------------|-----------------------|
| ๕ | ๕. ด้านการสร้างการเติบโตบนคุณภาพที่เป็นมิตรต่อสิ่งแวดล้อม | <p>หมวดหมู่ที่ ๑๐ ไทยมีเศรษฐกิจหมุนเวียนและสังคมคาร์บอนต่ำ</p> <p>หมวดหมู่ที่ ๑๑ ไทยสามารถลดความเสี่ยงและผลกระทบจากภัยธรรมชาติและเปลี่ยนแปลงสภาพภูมิอากาศ</p> | <p>เป้าหมายที่ ๑๓ ปฏิบัติการอย่างเร่งด่วนเพื่อต่อสู้กับการเปลี่ยนแปลงสภาพภูมิอากาศและผลกระทบที่เกิดขึ้น</p> <p>เป้าหมายที่ ๑๕ ปกป้อง ป่าไม้ และสนับสนุนการใช้ระบบนิเวศบนบกอย่างยั่งยืน จัดการป่าไม้ อย่างยั่งยืน ต่อสู้การกลายสภาพเป็นทะเลทราย หยุดการเสื่อมโทรมของที่ดินและฟื้นสภาพกลับมาใหม่</p> | <p>ประเด็นการพัฒนาที่ ๒ พัฒนาคุณภาพชีวิต ลดความเหลื่อมล้ำ พัฒนาจัดการโครงสร้างพื้นฐานทรัพยากรธรรมชาติและสิ่งแวดล้อมอย่าง เป็นระบบ นำไปสู่ความมั่นคง และสันติสุขอย่างยั่งยืน</p> | ยุทธศาสตร์ที่ ๕ ด้านการบริหารจัดการและการอนุรักษ์ทรัพยากรธรรมชาติและสิ่งแวดล้อม | ยุทธศาสตร์ที่ ๕ ด้านการบริหารจัดการและการอนุรักษ์ทรัพยากรธรรมชาติและสิ่งแวดล้อม | ๕.๑ กลยุทธ์ อนุรักษ์และฟื้นฟูทรัพยากรธรรมชาติและสิ่งแวดล้อม | ๕.๑ แผนงาน การเกษตร | สำนักปลัด อบต. |

ส่วนที่ ๓
การนำแผนพัฒนาท้องถิ่นไปสู่การปฏิบัติ

๓.๑ ยุทธศาสตร์การพัฒนาท้องถิ่นและยุทธศาสตร์ระดับมหภาคเพื่อนำไปสู่การปฏิบัติ

| ที่ | ยุทธศาสตร์ชาติ ๒๐ ปี | แผนพัฒนาเศรษฐกิจและสังคมแห่งชาติ ฉบับที่ ๑๓ | SDGs | ยุทธศาสตร์จังหวัด | ยุทธศาสตร์การพัฒนาขององค์กรปกครองส่วนท้องถิ่นในเขตจังหวัด | ยุทธศาสตร์ (อปท.) | กลยุทธ์ | แผนงาน | หน่วยงานรับผิดชอบหลัก |
|-----|--|---|---|--|---|---|--|------------------------------------|--------------------------------|
| ๖ | ๔. ด้านการสร้างโอกาสและความเสมอภาคทางสังคม | หมุดหมาย ๙. ไทยมีความยากจนข้ามรุ่นลดลง และมีความคุ้มครองทางสังคมที่เพียงพอเหมาะสม | เป้าหมายที่ ๑๑ ทำให้เมืองและการตั้งถิ่นฐานของมนุษย์มีความปลอดภัยทั่วถึง พร้อมรับการเปลี่ยนแปลงและยั่งยืน | ประเด็นการพัฒนาที่ ๒ พัฒนาคูณภาพชีวิต ลดความเหลื่อมล้ำ พัฒนาจัดการโครงสร้างพื้นฐานทรัพยากรธรรมชาติ และสิ่งแวดล้อมอย่างเป็นระบบ นำไปสู่ความมั่นคง และสันติสุขอย่างยั่งยืน | ยุทธศาสตร์ที่ ๖ ด้านศิลปวัฒนธรรม จารีตประเพณีและภูมิปัญญาท้องถิ่น | ยุทธศาสตร์ที่ ๖ ด้านศิลปวัฒนธรรม จารีตประเพณีและภูมิปัญญาท้องถิ่น | ๖.๑ กลยุทธ์ ส่งเสริมการอนุรักษ์ พื้นฟู สืบทอดจารีตประเพณี ศิลปะวัฒนธรรม และภูมิปัญญาท้องถิ่น ตลอดจนการทำงานบำรุงศาสนาตามวิถีปฏิบัติของท้องถิ่น | แผนงาน ศาสนา วัฒนธรรมและ นันทนาการ | กองการศึกษา ศาสนา และ วัฒนธรรม |
| ๗ | ๖. ด้านการปรับสมดุลและพัฒนาระบบการบริหารจัดการภาครัฐ | หมุดหมายที่ ๑๓ ไทยมีภาครัฐที่ทันสมัย มีประสิทธิภาพและตอบโต้ | เป้าหมายที่ ๑๖ ส่งเสริมสังคมที่สงบสุขและครอบคลุมเพื่อการพัฒนาที่ยั่งยืน ให้ทุกคนเข้าถึงความยุติธรรม และสร้างสถาบันที่มีประสิทธิภาพ รับผิดชอบ และครอบคลุมในระดับ | ประเด็นการพัฒนาที่ ๒ พัฒนาคูณภาพชีวิต ลดความเหลื่อมล้ำ พัฒนาจัดการโครงสร้างพื้นฐานทรัพยากรธรรมชาติ และสิ่งแวดล้อมอย่างเป็นระบบ นำไปสู่ความมั่นคง และสันติสุขอย่างยั่งยืน | ยุทธศาสตร์ที่ ๗ ด้านการบริหารจัดการตามหลักธรรมาภิบาล | ยุทธศาสตร์ที่ ๗ ด้านการบริหารจัดการตามหลักธรรมาภิบาล | ๗.๑ กลยุทธ์ พัฒนาความรู้ ความสามารถ และคุณธรรม จริยธรรมแก่บุคลากรในองค์กร ๗.๒ กลยุทธ์ พัฒนาปรับปรุงระบบบริหารจัดการองค์กรตามหลักการธรรมาภิบาล ๗.๓ กลยุทธ์ ปรับปรุงและสร้างระบบให้บริการที่ทันสมัย รวดเร็ว และมีประสิทธิภาพ | แผนงาน บริหารงานทั่วไป | สำนักปลัด อบต. |

แบบ ผ.๐๑
บัญชีสรุปโครงการพัฒนา
แผนพัฒนาท้องถิ่น (พ.ศ. ๒๕๖๖-๒๕๗๐)
องค์การบริหารส่วนตำบลอุบลโกสรวอ

บัญชีสรุปโครงการพัฒนา
แผนพัฒนาท้องถิ่น (พ.ศ. ๒๕๖๖-๒๕๗๐)
องค์การบริหารส่วนตำบลบุษราคัม

| ยุทธศาสตร์ กลยุทธ์ แผนงาน | ปี ๒๕๖๖ | | ปี ๒๕๖๗ | | ปี ๒๕๖๘ | | ปี ๒๕๖๙ | | ปี ๒๕๗๐ | | รวม ๕ ปี | |
|---|------------------|-------------------|------------------|-------------------|------------------|-------------------|------------------|-------------------|------------------|-------------------|------------------|-------------------|
| | จำนวน โครงการ | งบประมาณ (บาท) | จำนวน โครงการ | งบประมาณ (บาท) | จำนวน โครงการ | งบประมาณ (บาท) | จำนวน โครงการ | งบประมาณ (บาท) | จำนวน โครงการ | งบประมาณ (บาท) | จำนวน โครงการ | งบประมาณ (บาท) |
| ๑. ยุทธศาสตร์ การพัฒนาด้านโครงสร้างพื้นฐาน | | | | | | | | | | | | |
| ๑.๑ กลยุทธ์ ก่อสร้าง บุกเบิก ปรับปรุง บำรุงรักษาทาง คมนาคม สะพาน ระบบระบายน้ำ (๑) แผนงาน อุตสาหกรรมและการ โยธา | ๒ | ๒,๓๘๘,๐๐๐ | ๑๐ | ๒๒,๒๔๑,๖๐๐ | ๔ | ๑๕,๒๐๕,๓๐๐ | ๔ | ๓,๒๒๒,๐๐๐ | - | - | ๒๐ | ๓๙,๖๑๙,๙๐๐ |
| ๑.๒ กลยุทธ์ สร้างและ ปรับปรุงแหล่งน้ำ อุบ้โศค บริโศค (๑) แผนงาน อุตสาหกรรมและการ โยธา | - | - | - | - | - | - | ๑ | ๒,๘๖๕,๐๐๐ | ๑ | ๙๐๐,๐๐๐ | ๒ | ๓,๗๖๕,๐๐๐ |

บัญชีสรุปโครงการพัฒนา
แผนพัฒนาท้องถิ่น (พ.ศ. ๒๕๖๖-๒๕๗๐)
องค์การบริหารส่วนตำบลลูโบะสาวอ

| ยุทธศาสตร์ กลยุทธ์ แผนงาน | ปี ๒๕๖๖ | | ปี ๒๕๖๗ | | ปี ๒๕๖๘ | | ปี ๒๕๖๙ | | ปี ๒๕๗๐ | | รวม ๕ ปี | |
|--|------------------|-------------------|------------------|-------------------|------------------|-------------------|------------------|-------------------|------------------|-------------------|------------------|-------------------|
| | จำนวน โครงการ | งบประมาณ (บาท) | จำนวน โครงการ | งบประมาณ (บาท) | จำนวน โครงการ | งบประมาณ (บาท) | จำนวน โครงการ | งบประมาณ (บาท) | จำนวน โครงการ | งบประมาณ (บาท) | จำนวน โครงการ | งบประมาณ (บาท) |
| ๑. ยุทธศาสตร์ การพัฒนาด้านโครงสร้างพื้นฐาน | | | | | | | | | | | | |
| ๑.๓ กลยุทธ์ การจัดทำ ผังเมืองรวม และผัง เมืองระดับพื้นที่ตำบล (๑) แผนงาน อุตสาหกรรมและการ โยธา | - | - | - | - | - | - | - | - | ๑ | ๓,๕๐๐,๐๐๐ | ๑ | ๓,๕๐๐,๐๐๐ |
| ๑.๔ กลยุทธ์ พัฒนา และปรับปรุงระบบ จราจรและบริการ สาธารณะที่ประชาชน พึงได้รับ (๑) แผนงาน อุตสาหกรรมและการ โยธา | - | - | - | - | - | - | ๑ | ๑,๕๐๕,๐๐๐ | - | - | - | ๑,๕๐๕,๐๐๐ |
| รวม | ๒ | ๒,๓๘๘,๐๐๐ | ๑๐ | ๒๒,๒๔๑,๖๐๐ | ๔ | ๑๕,๒๐๕,๓๐๐ | ๖ | ๗,๕๙๒,๐๐๐ | ๒ | ๔,๔๐๐,๐๐๐ | ๒๔ | ๕๑,๘๒๖,๙๐๐ |

บัญชีสรุปโครงการพัฒนา
แผนพัฒนาท้องถิ่น (พ.ศ. ๒๕๖๖-๒๕๗๐)
องค์การบริหารส่วนตำบลบุโอบะสาวอ

| ยุทธศาสตร์ กลยุทธ์ แผนงาน | ปี ๒๕๖๖ | | ปี ๒๕๖๗ | | ปี ๒๕๖๘ | | ปี ๒๕๖๙ | | ปี ๒๕๗๐ | | รวม ๕ ปี | |
|---|------------------|-------------------|------------------|-------------------|------------------|-------------------|------------------|-------------------|------------------|-------------------|------------------|-------------------|
| | จำนวน โครงการ | งบประมาณ (บาท) | จำนวน โครงการ | งบประมาณ (บาท) | จำนวน โครงการ | งบประมาณ (บาท) | จำนวน โครงการ | งบประมาณ (บาท) | จำนวน โครงการ | งบประมาณ (บาท) | จำนวน โครงการ | งบประมาณ (บาท) |
| ๒. ยุทธศาสตร์ ด้านส่งเสริมคุณภาพชีวิต | | | | | | | | | | | | |
| ๒.๑ กลยุทธ์ ส่งเสริมและสนับสนุน การสร้างงานสร้าง อาชีพแบบยั่งยืนให้กับ ประชาชนในท้องถิ่น (๑) แผนงานสร้างความ เข้มแข็งของชุมชน | ๔ | ๓๔๐,๐๐๐ | ๗ | ๑,๙๖๐,๐๐๐ | ๗ | ๑,๙๖๐,๐๐๐ | ๗ | ๑,๙๖๐,๐๐๐ | ๗ | ๑,๙๖๐,๐๐๐ | ๓๒ | ๘,๑๘๐,๐๐๐ |
| ๒.๒ กลยุทธ์ ส่งเสริมศักยภาพศูนย์ ปฏิบัติการการต่อสู้เพื่อ เอาชนะยาเสพติด (๑) แผนงานสร้างความ เข้มแข็งของชุมชน | ๒ | ๘๐,๐๐๐ | ๓ | ๑๓๐,๐๐๐ | ๓ | ๑๓๐,๐๐๐ | ๓ | ๑๓๐,๐๐๐ | ๓ | ๑๓๐,๐๐๐ | ๑๔ | ๖๐๐,๐๐๐ |

บัญชีสรุปโครงการพัฒนา
แผนพัฒนาท้องถิ่น (พ.ศ. ๒๕๖๖-๒๕๗๐)
องค์การบริหารส่วนตำบลลูโบะสาวอ

| ยุทธศาสตร์ กลยุทธ์ แผนงาน | ปี ๒๕๖๖ | | ปี ๒๕๖๗ | | ปี ๒๕๖๘ | | ปี ๒๕๖๙ | | ปี ๒๕๗๐ | | รวม ๕ ปี | |
|--|------------------|-------------------|------------------|-------------------|------------------|-------------------|------------------|-------------------|------------------|-------------------|------------------|-------------------|
| | จำนวน โครงการ | งบประมาณ (บาท) | จำนวน โครงการ | งบประมาณ (บาท) | จำนวน โครงการ | งบประมาณ (บาท) | จำนวน โครงการ | งบประมาณ (บาท) | จำนวน โครงการ | งบประมาณ (บาท) | จำนวน โครงการ | งบประมาณ (บาท) |
| ๒. ยุทธศาสตร์ ด้านส่งเสริมคุณภาพชีวิต | | | | | | | | | | | | |
| ๒.๓ กลยุทธ์ ส่งเสริมด้านสังคม สงเคราะห์และ สวัสดิการชุมชนแก่ ผู้ด้อยโอกาสทางสังคม (๑) แผนงานสังคม สงเคราะห์ | ๕ | ๑๑,๑๗๐,๐๐๐ | ๕ | ๑๒,๐๙๐,๐๐๐ | ๕ | ๑๒,๔๖๐,๐๐๐ | ๕ | ๑๒,๗๓๐,๐๐๐ | ๕ | ๑๓,๐๐๐,๐๐๐ | ๒๕ | ๖๑,๔๕๐,๐๐๐ |
| ๒.๔ กลยุทธ์ ส่งเสริม การป้องกัน รักษา ควบคุมโรค ตลอดจน พัฒนาระบบบริการด้าน สาธารณสุข การจัดการ ขยะและสิ่งปฏิกูล (๑)แผนงานสาธารณสุข | ๙ | ๖๐๐,๐๐๐ | ๑๐ | ๒,๒๐๒,๕๐๐ | ๙ | ๖๒๐,๐๐๐ | ๙ | ๖๓๐,๐๐๐ | ๙ | ๖๔๐,๐๐๐ | ๔๖ | ๔,๖๙๒,๕๐๐ |

บัญชีสรุปโครงการพัฒนา
แผนพัฒนาท้องถิ่น (พ.ศ. ๒๕๖๖-๒๕๗๐)
องค์การบริหารส่วนตำบลอุโปะสาวอ

| ยุทธศาสตร์ กลยุทธ์ แผนงาน | ปี ๒๕๖๖ | | ปี ๒๕๖๗ | | ปี ๒๕๖๘ | | ปี ๒๕๖๙ | | ปี ๒๕๗๐ | | รวม ๕ ปี | |
|---|------------------|-------------------|------------------|-------------------|------------------|-------------------|------------------|-------------------|------------------|-------------------|------------------|--------------------|
| | จำนวน โครงการ | งบประมาณ (บาท) | จำนวน โครงการ | งบประมาณ (บาท) | จำนวน โครงการ | งบประมาณ (บาท) | จำนวน โครงการ | งบประมาณ (บาท) | จำนวน โครงการ | งบประมาณ (บาท) | จำนวน โครงการ | งบประมาณ (บาท) |
| ๒. ยุทธศาสตร์ ด้านส่งเสริมคุณภาพชีวิต | | | | | | | | | | | | |
| ๒.๕ กลยุทธ์ ส่งเสริมการศึกษาทั้งใน และนอกระบบและ ตามอัธยาศัย โดย สนับสนุนส่งเสริมให้ ประชาชนมีส่วนร่วมใน การจัดการศึกษา | | | | | | | | | | | | |
| (๑) การศึกษา | ๒๒ | ๑๔,๐๑๙,๕๑๕ | ๒๔ | ๑๗,๖๗๐,๐๐๐ | ๒๓ | ๑๘,๘๖๖,๐๐๐ | ๒๒ | ๒๐,๒๐๖,๐๐๐ | ๒๓ | ๒๒,๑๑๖,๐๐๐ | ๑๑๔ | ๙๒,๘๗๗,๕๑๕ |
| (๒) อุตสาหกรรมและ การโยธา | - | - | ๑ | ๖๕๐,๐๐๐ | ๑ | ๒,๕๐๐,๐๐๐ | - | - | ๑ | ๘๐๐,๐๐๐ | ๓ | ๓,๙๕๐,๐๐๐ |
| (๓) เศรษฐกิจชุมชน | - | - | ๑ | ๕๐,๐๐๐ | ๑ | ๘๐๐,๐๐๐ | ๒ | ๒๕๐,๐๐๐ | ๑ | ๕๐๐,๐๐๐ | ๕ | ๑,๖๐๐,๐๐๐ |
| ๒.๖ กลยุทธ์ ส่งเสริม การด้านการออกกำลัง กาย การกีฬา และ นันทนาการ | | | | | | | | | | | | |
| (๑) แผนงานศาสนา วัฒนธรรม และ นันทนาการ | ๔ | ๘๐๐,๐๐๐ | ๕ | ๘๒๐,๐๐๐ | ๕ | ๘๒๐,๐๐๐ | ๕ | ๘๒๐,๐๐๐ | ๕ | ๘๒๐,๐๐๐ | ๒๔ | ๔,๐๘๐,๐๐๐ |
| รวม | ๔๖ | ๒๗,๐๐๙,๕๑๕ | ๕๖ | ๓๔,๓๖๐,๐๐๐ | ๕๔ | ๓๘,๑๕๖,๐๐๐ | ๕๓ | ๓๖,๗๒๖,๐๐๐ | ๕๔ | ๓๙,๙๖๖,๐๐๐ | ๒๖๓ | ๑๗๖,๒๑๗,๕๑๕ |

บัญชีสรุปโครงการพัฒนา
แผนพัฒนาท้องถิ่น (พ.ศ. ๒๕๖๖-๒๕๗๐)
องค์การบริหารส่วนตำบลบุษราคัม

| ยุทธศาสตร์ กลยุทธ์ แผนงาน | ปี ๒๕๖๖ | | ปี ๒๕๖๗ | | ปี ๒๕๖๘ | | ปี ๒๕๖๙ | | ปี ๒๕๗๐ | | รวม ๕ ปี | |
|--|------------------|-------------------|------------------|-------------------|------------------|-------------------|------------------|-------------------|------------------|-------------------|------------------|-------------------|
| | จำนวน โครงการ | งบประมาณ (บาท) | จำนวน โครงการ | งบประมาณ (บาท) | จำนวน โครงการ | งบประมาณ (บาท) | จำนวน โครงการ | งบประมาณ (บาท) | จำนวน โครงการ | งบประมาณ (บาท) | จำนวน โครงการ | งบประมาณ (บาท) |
| ๓. ยุทธศาสตร์ ด้านการจัดระเบียบชุมชน/ สังคม และการรักษาความสงบเรียบร้อย | | | | | | | | | | | | |
| ๓.๑ กลยุทธ์ ส่งเสริมให้ท้องถิ่นมีศักยภาพในการป้องกันและบรรเทาสาธารณภัยตลอดถึงการรักษาความสงบเรียบร้อยในท้องถิ่น (๑) แผนงานรักษาความสงบภายใน | ๕ | ๗๘๐,๐๐๐ | ๖ | ๙๔๐,๐๐๐ | ๘ | ๑,๒๙๐,๐๐๐ | ๗ | ๒,๑๔๐,๐๐๐ | ๗ | ๑,๐๔๐,๐๐๐ | ๓๓ | ๖,๑๙๐,๐๐๐ |
| ๓.๒ กลยุทธ์ ส่งเสริมให้ความรู้ ความเข้าใจและการมีส่วนร่วมของประชาชน เกี่ยวกับการเมืองการปกครองระบบประชาธิปไตย (๑) แผนงานสร้างความเข้มแข็งของชุมชน | ๖ | ๑๘๐,๐๐๐ | ๘ | ๕๑๐,๐๐๐ | ๘ | ๓๕๐,๐๐๐ | ๗ | ๒๑๐,๐๐๐ | ๗ | ๒๑๐,๐๐๐ | ๓๖ | ๑,๔๖๐,๐๐๐ |
| รวม | ๑๑ | ๙๖๐,๐๐๐ | ๑๔ | ๑,๔๕๐,๐๐๐ | ๑๖ | ๑,๖๔๐,๐๐๐ | ๑๔ | ๒,๓๕๐,๐๐๐ | ๑๔ | ๑,๒๕๐,๐๐๐ | ๖๙ | ๗,๖๕๐,๐๐๐ |

บัญชีสรุปโครงการพัฒนา
แผนพัฒนาท้องถิ่น (พ.ศ. ๒๕๖๖-๒๕๗๐)
องค์การบริหารส่วนตำบลบุษราคัม

| ยุทธศาสตร์ กลยุทธ์ แผนงาน | ปี ๒๕๖๖ | | ปี ๒๕๖๗ | | ปี ๒๕๖๘ | | ปี ๒๕๖๙ | | ปี ๒๕๗๐ | | รวม ๕ ปี | |
|--|------------------|-------------------|------------------|-------------------|------------------|-------------------|------------------|-------------------|------------------|-------------------|------------------|-------------------|
| | จำนวน โครงการ | งบประมาณ (บาท) | จำนวน โครงการ | งบประมาณ (บาท) | จำนวน โครงการ | งบประมาณ (บาท) | จำนวน โครงการ | งบประมาณ (บาท) | จำนวน โครงการ | งบประมาณ (บาท) | จำนวน โครงการ | งบประมาณ (บาท) |
| ๔. ด้านการวางแผน การส่งเสริมการลงทุน พาณิชยกรรมและการท่องเที่ยว | | | | | | | | | | | | |
| ๔.๑ กลยุทธ์ส่งเสริม และพัฒนาแหล่ง ท่องเที่ยวเชิงวัฒนธรรม ประเพณี เพื่อรองรับ นักท่องเที่ยวทั้งในและ ต่างประเทศ (๑) แผนงานสร้างความ เข้มแข็งของชุมชน | ๒ | ๔๐๐,๐๐๐ | ๓ | ๑,๐๐๐,๐๐๐ | ๓ | ๑,๐๐๐,๐๐๐ | ๓ | ๑,๐๐๐,๐๐๐ | ๓ | ๑,๐๐๐,๐๐๐ | ๑๔ | ๔,๔๐๐,๐๐๐ |
| รวม | ๒ | ๔๐๐,๐๐๐ | ๓ | ๑,๐๐๐,๐๐๐ | ๓ | ๑,๐๐๐,๐๐๐ | ๓ | ๑,๐๐๐,๐๐๐ | ๓ | ๑,๐๐๐,๐๐๐ | ๑๔ | ๔,๔๐๐,๐๐๐ |
| ๕. ยุทธศาสตร์ ด้านการบริหารจัดการและการอนุรักษ์ทรัพยากรธรรมชาติและสิ่งแวดล้อม | | | | | | | | | | | | |
| ๕.๑ กลยุทธ์อนุรักษ์ และฟื้นฟู ทรัพยากรธรรมชาติ และสิ่งแวดล้อม (๑) แผนงาน การเกษตร | ๔ | ๑๓๐,๐๐๐ | ๔ | ๑๓๐,๐๐๐ | ๔ | ๑๓๐,๐๐๐ | ๔ | ๑๓๐,๐๐๐ | ๔ | ๑๓๐,๐๐๐ | ๒๐ | ๖๕๐,๐๐๐ |
| รวม | ๔ | ๑๓๐,๐๐๐ | ๔ | ๑๓๐,๐๐๐ | ๔ | ๑๓๐,๐๐๐ | ๔ | ๑๓๐,๐๐๐ | ๔ | ๑๓๐,๐๐๐ | ๒๐ | ๖๕๐,๐๐๐ |

บัญชีสรุปโครงการพัฒนา
แผนพัฒนาท้องถิ่น (พ.ศ. ๒๕๖๖-๒๕๗๐)
องค์การบริหารส่วนตำบลบุษราคัม

| ยุทธศาสตร์ กลยุทธ์ แผนงาน | ปี ๒๕๖๖ | | ปี ๒๕๖๗ | | ปี ๒๕๖๘ | | ปี ๒๕๖๙ | | ปี ๒๕๗๐ | | รวม ๕ ปี | |
|---|------------------|-------------------|------------------|-------------------|------------------|-------------------|------------------|-------------------|------------------|-------------------|------------------|-------------------|
| | จำนวน โครงการ | งบประมาณ (บาท) | จำนวน โครงการ | งบประมาณ (บาท) | จำนวน โครงการ | งบประมาณ (บาท) | จำนวน โครงการ | งบประมาณ (บาท) | จำนวน โครงการ | งบประมาณ (บาท) | จำนวน โครงการ | งบประมาณ (บาท) |
| ๖. ยุทธศาสตร์ ด้านศิลปะ วัฒนธรรม จารีต ประเพณีและภูมิปัญญาท้องถิ่น | | | | | | | | | | | | |
| ๖.๑ ส่งเสริม สนับสนุน ให้ประชาชนในชุมชนมี จิตสำนึกในการร่วม อนุรักษ์ ทรัพยากรธรรมชาติ และสิ่งแวดล้อม (๑) แผนงานศาสนา วัฒนธรรม และ นันทนาการ | ๘ | ๑,๒๔๕,๐๐๐ | ๘ | ๑,๒๔๕,๐๐๐ | ๘ | ๑,๒๔๕,๐๐๐ | ๘ | ๑,๒๔๕,๐๐๐ | ๘ | ๑,๒๔๕,๐๐๐ | ๔๐ | ๖,๒๒๕,๐๐๐ |
| รวม | ๘ | ๑,๓๒๙,๐๐๐ | ๘ | ๑,๓๒๙,๐๐๐ | ๘ | ๑,๓๒๙,๐๐๐ | ๘ | ๑,๓๒๙,๐๐๐ | ๘ | ๑,๓๒๙,๐๐๐ | ๔๐ | ๖,๖๔๕,๐๐๐ |
| ๗. ยุทธศาสตร์ ด้านการบริหารจัดการตามหลักธรรมาภิบาล | | | | | | | | | | | | |
| ๗.๑ กลยุทธ์ พัฒนา ความรู้ความสามารถ และคุณธรรมจริยธรรม แก่บุคลากรในองค์กร (๑) แผนงาน บริหารงานทั่วไป | ๒ | ๘๐๐,๐๐๐ | ๒ | ๘๐๐,๐๐๐ | ๒ | ๘๐๐,๐๐๐ | ๒ | ๘๐๐,๐๐๐ | ๒ | ๘๐๐,๐๐๐ | ๑๐ | ๔,๐๐๐,๐๐๐ |

บัญชีสรุปโครงการพัฒนา
แผนพัฒนาท้องถิ่น (พ.ศ. ๒๕๖๖-๒๕๗๐)
องค์การบริหารส่วนตำบลบุษราคัม

| ยุทธศาสตร์ กลยุทธ์ แผนงาน | ปี ๒๕๖๖ | | ปี ๒๕๖๗ | | ปี ๒๕๖๘ | | ปี ๒๕๖๙ | | ปี ๒๕๗๐ | | รวม ๕ ปี | |
|---|------------------|--------------------|------------------|-------------------|------------------|-------------------|------------------|-------------------|------------------|-------------------|------------------|--------------------|
| | จำนวน โครงการ | งบประมาณ (บาท) | จำนวน โครงการ | งบประมาณ (บาท) | จำนวน โครงการ | งบประมาณ (บาท) | จำนวน โครงการ | งบประมาณ (บาท) | จำนวน โครงการ | งบประมาณ (บาท) | จำนวน โครงการ | งบประมาณ (บาท) |
| ๗. ยุทธศาสตร์ ด้านการบริหารจัดการตามหลักธรรมาภิบาล | | | | | | | | | | | | |
| ๗.๒ กลยุทธ์ พัฒนา ปรับปรุงระบบบริหาร จัดการองค์กรตามหลัก ธรรมาภิบาล (๑) แผนงาน บริหารงานทั่วไป | ๓ | ๖๕,๐๐๐ | ๓ | ๖๕,๐๐๐ | ๓ | ๖๕,๐๐๐ | ๓ | ๖๕,๐๐๐ | ๓ | ๖๕,๐๐๐ | ๑๕ | ๓๒๕,๐๐๐ |
| ๗.๓ กลยุทธ์ ปรับปรุง และสร้างระบบการ ให้บริการที่ทันสมัย รวดเร็ว และมี ประสิทธิภาพ (๑) แผนงาน บริหารงานทั่วไป | ๒ | ๑๓๐,๐๐๐ | ๒ | ๑๓๐,๐๐๐ | ๒ | ๑๓๐,๐๐๐ | ๒ | ๑๓๐,๐๐๐ | ๒ | ๑๓๐,๐๐๐ | ๑๐ | ๖๕๐,๐๐๐ |
| รวม | ๗ | ๑๙๕,๐๐๐ | ๗ | ๑๙๕,๐๐๐ | ๗ | ๑๙๕,๐๐๐ | ๗ | ๑๙๕,๐๐๐ | ๗ | ๑๙๕,๐๐๐ | ๓๕ | ๔,๙๗๕,๐๐๐ |
| รวมทั้งหมด | ๘๐ | ๓๓๓,๒๑๑,๕๑๕ | ๑๐๒ | ๖๑,๕๐๕,๖๐๐ | ๙๖ | ๕๘,๔๕๕,๓๐๐ | ๙๕ | ๕๐,๑๒๒,๐๐๐ | ๙๒ | ๔๙,๐๗๐,๐๐๐ | ๔๖๕ | ๒๕๒,๓๖๔,๔๑๕ |

แบบ ผ.๐๒
รายละเอียดโครงการพัฒนา
การทบทวนแผนพัฒนาท้องถิ่น ฉบับที่ ๒ พ.ศ. ๒๕๖๖ - ๒๕๗๐ ครั้งที่ ๑/๒๕๖๖
องค์การบริหารส่วนตำบลลูโบะสาวอ

รายละเอียดโครงการพัฒนา
การทบทวนแผนพัฒนาท้องถิ่น ฉบับที่ ๒ พ.ศ. ๒๕๖๖ - ๒๕๗๐ ครั้งที่ ๑/๒๕๖๖
องค์การบริหารส่วนตำบลโพนทราย

- ก. ยุทธศาสตร์ชาติ ๒๐ ปี ยุทธศาสตร์ที่ ๒. ด้านการสร้างขีดความสามารถในการแข่งขัน
- ข. แผนพัฒนาเศรษฐกิจและสังคมแห่งชาติ ฉบับที่ ๑๓ หมายความว่า ๕ ไทยเป็นประตูการค้า การลงทุน และยุทธศาสตร์ทางโลจิสติกส์ที่สำคัญของภูมิภาค
- ค. Sustainable Development Goals : SDGs เป้าหมายที่ ๙ สร้างโครงสร้างพื้นฐานที่มีความทนทาน ส่งเสริมการพัฒนาอุตสาหกรรมที่ครอบคลุมและยั่งยืน และส่งเสริมนวัตกรรม
- ง. ยุทธศาสตร์จังหวัดที่ ๒ พัฒนาคุณภาพชีวิต ลดความเหลื่อมล้ำ พัฒนาจัดการโครงสร้างพื้นฐานทรัพยากรธรรมชาติ และสิ่งแวดล้อมอย่างเป็นระบบ นำไปสู่ความมั่นคง และสันติสุขอย่างยั่งยืน
- จ. ยุทธศาสตร์การพัฒนาขององค์การบริหารส่วนท้องถิ่นในเขตจังหวัด ยุทธศาสตร์ที่ ๑ การพัฒนาด้านโครงสร้างพื้นฐาน
 - ๑. ยุทธศาสตร์ที่ ๑ การพัฒนาด้านโครงสร้างพื้นฐาน
 - ๑.๑ กลยุทธ์ ก่อสร้าง บุกเบิก ปรับปรุง บำรุงรักษาทางคมนาคม สะพาน ระบบระบายน้ำ
 - (๑) แผนงาน อุตสาหกรรมและการโยธา

| ที่ | โครงการ | วัตถุประสงค์ | เป้าหมาย (ผลผลิตของโครงการ) | งบประมาณ | | | | | ตัวชี้วัด (KPI) | ผลลัพธ์ที่คาดว่าจะได้รับ | หน่วยงานรับผิดชอบหลัก |
|-----|--|------------------------------------|--|---------------|---------------|---------------|---------------|---------------|--------------------|----------------------------------|-----------------------|
| | | | | ๒๕๖๖ (บาท) | ๒๕๖๗ (บาท) | ๒๕๖๘ (บาท) | ๒๕๖๙ (บาท) | ๒๕๗๐ (บาท) | | | |
| ๑ | โครงการก่อสร้างถนนคอนกรีตเสริมเหล็กภายในชุมชนบ้านสุไหงบาดู หมู่ที่ ๕ | เพื่อให้ประชาชนสามารถสัญจรได้สะดวก | กว้าง ๓.๐๐ เมตร ยาว ๖๕๐.๐๐ เมตร หนา ๐.๑๕ เมตร ไหล่ทางลูกรังกว้าง ข้างละ ๐.๓๐ เมตร พร้อมวางท่อ คสล. ขนาด ๑-Ø ๐.๔๐ x ๑.๐๐ เมตร จำนวน ๒ จุด | ๑,๗๗๐,๐๐๐ | - | - | - | - | ความยาวของถนน | ประชาชนได้รับความสะดวกในการสัญจร | กองช่าง |
| ๒ | โครงการก่อสร้างถนนคอนกรีตเสริมเหล็กภายในชุมชนบ้านบางหมู่ที่ ๖ | เพื่อให้ประชาชนสามารถสัญจรได้สะดวก | กว้าง ๓.๐๐ เมตร ยาว ๒๐๐.๐๐ เมตร หนา ๐.๑๕ เมตร ไหล่ทางลูกรังกว้าง ข้างละ ๐.๓๐ เมตร | ๖๑๘,๐๐๐ | - | - | - | - | ความยาวของถนน | ประชาชนได้รับความสะดวกในการสัญจร | กองช่าง |

รายละเอียดโครงการพัฒนา
การทบทวนแผนพัฒนาท้องถิ่น ฉบับที่ ๒ พ.ศ. ๒๕๖๖ – ๒๕๗๐ ครั้งที่ ๑/๒๕๖๖
องค์การบริหารส่วนตำบลลูโบะสาวอ

- ก. ยุทธศาสตร์ชาติ ๒๐ ปี ยุทธศาสตร์ที่ ๒. ด้านการสร้างขีดความสามารถในการแข่งขัน
- ข. แผนพัฒนาเศรษฐกิจและสังคมแห่งชาติ ฉบับที่ ๑๓ หมายเหตุที่ ๕ ไทยเป็นประตูการค้า การลงทุน และยุทธศาสตร์ทางโลจิสติกส์ที่สำคัญของภูมิภาค
- ค. Sustainable Development Goals : SDGs เป้าหมายที่ ๙ สร้างโครงสร้างพื้นฐานที่มีความทนทาน ส่งเสริมการพัฒนาอุตสาหกรรมที่ครอบคลุมและยั่งยืน และส่งเสริมนวัตกรรม
- ง. ยุทธศาสตร์จังหวัดที่ ๒ พัฒนาคุณภาพชีวิต ลดความเหลื่อมล้ำ พัฒนา จัดการโครงสร้างพื้นฐานทรัพยากรธรรมชาติ และสิ่งแวดล้อมอย่างเป็นระบบ นำไปสู่ความมั่นคง และสันติสุขอย่างยั่งยืน
- จ. ยุทธศาสตร์การพัฒนาขององค์กรปกครองส่วนท้องถิ่นในเขตจังหวัด ยุทธศาสตร์ที่ ๑ การพัฒนาด้านโครงสร้างพื้นฐาน
 - ๑. ยุทธศาสตร์ที่ ๑ การพัฒนาด้านโครงสร้างพื้นฐาน
 - ๑.๑ กลยุทธ์ ก่อสร้าง บุกเบิก ปรับปรุง บำรุงรักษาทางคมนาคม สะพาน ระบบระบายน้ำ
 - (๑) แผนงาน อุตสาหกรรมและการโยธา

| ที่ | โครงการ | วัตถุประสงค์ | เป้าหมาย (ผลผลิตของโครงการ) | งบประมาณ | | | | | ตัวชี้วัด (KPI) | ผลลัพธ์ที่คาดว่าจะได้รับ | หน่วยงานรับผิดชอบหลัก |
|-----|--|---|--|---------------|---------------|---------------|---------------|---------------|-----------------------------|---|-----------------------|
| | | | | ๒๕๖๖ (บาท) | ๒๕๖๗ (บาท) | ๒๕๖๘ (บาท) | ๒๕๖๙ (บาท) | ๒๕๗๐ (บาท) | | | |
| ๓ | โครงการก่อสร้างถนนคสล.สายกะทุง - พุงนา หมู่ที่ ๓ | เพื่อให้ประชาชนสามารถสัญจรได้สะดวก | กว้าง ๔.๐๐ เมตร ยาว ๑,๑๕๐.๐๐ เมตร | - | ๔,๑๔๐,๐๐๐ | - | - | - | ความยาวของถนน | ประชาชนได้รับความสะดวกในการสัญจร | กองช่าง |
| ๔ | โครงการก่อสร้างรางระบายน้ำ คสล.ริมถนนสายบ้านตะโละมานะ - มีสยิด ๓๐๐ ปี หมู่ที่ ๔,๑ | เพื่อแก้ไขปัญหา น้ำท่วมขังให้แก่ราษฎร | กว้าง ๐.๕๐ เมตร ยาว ๓๐๐.๐๐ เมตร | - | ๑,๙๘๔,๐๐๐ | - | - | - | ความยาวของรางระบายน้ำ | เพื่อแก้ไขปัญหา น้ำท่วมขังให้แก่ราษฎร | กองช่าง |
| ๕ | โครงการปรับปรุงภูมิทัศน์บริเวณอาคารอเนกประสงค์ (ภายในศูนย์พัฒนาเด็กเล็ก) หมู่ที่ ๑ | เพื่อให้บริเวณรอบๆ อาคารมีสภาพแวดล้อมที่ดี สะอาดและสวยงาม | ปรับปรุงภูมิทัศน์เนื้อที่ไม่น้อยกว่า ๓๖๙ ตารางเมตร | - | ๘๐๘,๐๐๐ | - | - | - | ตามพื้นที่ปรับปรุงภูมิทัศน์ | เพื่อให้บริเวณรอบๆอาคารมีสภาพแวดล้อมที่ดีสะอาดและสวยงาม | กองช่าง |

รายละเอียดโครงการพัฒนา
การทบทวนแผนพัฒนาท้องถิ่น ฉบับที่ ๒ พ.ศ. ๒๕๖๖ - ๒๕๗๐ ครั้งที่ ๑/๒๕๖๖
องค์การบริหารส่วนตำบลอุโปะสาวอ

- ก. ยุทธศาสตร์ชาติ ๒๐ ปี ยุทธศาสตร์ที่ ๒. ด้านการสร้างขีดความสามารถในการแข่งขัน
- ข. แผนพัฒนาเศรษฐกิจและสังคมแห่งชาติ ฉบับที่ ๑๓ หมายความว่า ๕ ไทยเป็นประตูการค้า การลงทุน และยุทธศาสตร์ทางโลจิสติกส์ที่สำคัญของภูมิภาค
- ค. Sustainable Development Goals : SDGs เป้าหมายที่ ๙ สร้างโครงสร้างพื้นฐานที่มีความทนทาน ส่งเสริมการพัฒนาอุตสาหกรรมที่ครอบคลุมและยั่งยืน และส่งเสริมนวัตกรรม
- ง. ยุทธศาสตร์จังหวัดที่ ๒ พัฒนาคูณภาพชีวิต ลดความเหลื่อมล้ำ พัฒนา จัดการโครงสร้างพื้นฐานทรัพยากรธรรมชาติ และสิ่งแวดล้อมอย่างเป็นระบบ นำไปสู่ความมั่นคง และสันติสุขอย่างยั่งยืน
- จ. ยุทธศาสตร์การพัฒนาขององค์กรปกครองส่วนท้องถิ่นในเขตจังหวัด ยุทธศาสตร์ที่ ๑ การพัฒนาด้านโครงสร้างพื้นฐาน

๑. ยุทธศาสตร์ที่ ๑ การพัฒนาด้านโครงสร้างพื้นฐาน

๑.๑ กลยุทธ์ ก่อสร้าง บุกเบิก ปรับปรุง บำรุงรักษาทางคมนาคม สะพาน ระบบระบายน้ำ

(๑) แผนงาน อุตุสาหกรรมและการโยธา

| ที่ | โครงการ | วัตถุประสงค์ | เป้าหมาย (ผลผลิตของโครงการ) | งบประมาณ | | | | | ตัวชี้วัด (KPI) | ผลลัพธ์ที่คาดว่าจะได้รับ | หน่วยงานรับผิดชอบหลัก |
|-----|--|---|--|---------------|---------------|---------------|---------------|---------------|-----------------------|---|-----------------------|
| | | | | ๒๕๖๖ (บาท) | ๒๕๖๗ (บาท) | ๒๕๖๘ (บาท) | ๒๕๖๙ (บาท) | ๒๕๗๐ (บาท) | | | |
| ๖ | โครงการก่อสร้างถนนคสล.ภายในหมู่บ้านบางก (โครงการต่อเนื่อง) หมู่ที่ ๖ | เพื่อให้ประชาชนสามารถสัญจรได้สะดวก | กว้าง ๔.๐๐ เมตร ยาว ๑๖๑.๐๐ เมตร | - | ๖๒๙,๐๐๐ | - | - | - | ความยาวของถนน | ประชาชนได้รับความสะดวกในการสัญจร | กองช่าง |
| ๗ | โครงการเสริมผิวถนนแอสฟัลท์ติกคอนกรีตสายทางเข้าโรงเรียนราชประชานุเคราะห์ ๑๐ หมู่ที่ ๔ | เพื่อให้ประชาชนสามารถสัญจรได้สะดวก | กว้าง ๔.๐๐ เมตร ยาว ๒๗๔.๐๐ เมตร | - | ๖๐๓,๐๐๐ | - | - | - | ความยาวของถนน | ประชาชนได้รับความสะดวกในการสัญจร | กองช่าง |
| ๘ | โครงการปรับปรุงและซ่อมแซมรางระบายน้ำคสล.ริมถนนสายบ้านอุโปะสาวนอก - บ้านบางก บริเวณบ้านตะโลละแลแจ หมู่ที่ ๒ | เพื่อแก้ไขและบรรเทาความเดือดร้อนให้แก่ราษฎร | ปรับปรุงด้านข้างซ้ายทางความยาว ๓๐๐.๐๐ เมตร ปรับปรุงด้านข้างขวาทางความยาว ๙๓.๐๐ เมตร | - | ๗๗๐,๐๐๐ | - | - | - | ความยาวของรางระบายน้ำ | เพื่อแก้ไขและบรรเทาความเดือดร้อนให้แก่ราษฎร | กองช่าง |

รายละเอียดโครงการพัฒนา
การทบทวนแผนพัฒนาท้องถิ่น ฉบับที่ ๒ พ.ศ. ๒๕๖๖ - ๒๕๗๐ ครั้งที่ ๑/๒๕๖๖
องค์การบริหารส่วนตำบลลูโบะสาวอ

- ก. ยุทธศาสตร์ชาติ ๒๐ ปี ยุทธศาสตร์ที่ ๒. ด้านการสร้างขีดความสามารถในการแข่งขัน
- ข. แผนพัฒนาเศรษฐกิจและสังคมแห่งชาติ ฉบับที่ ๑๓ หมายความว่า ๕ ไทยเป็นประตูการค้า การลงทุน และยุทธศาสตร์ทางโลจิสติกส์ที่สำคัญของภูมิภาค
- ค. Sustainable Development Goals : SDGs เป้าหมายที่ ๙ สร้างโครงสร้างพื้นฐานที่มีความทนทาน ส่งเสริมการพัฒนาอุตสาหกรรมที่ครอบคลุมและยั่งยืน และส่งเสริมนวัตกรรม
- ง. ยุทธศาสตร์จังหวัดที่ ๒ พัฒนาคุณภาพชีวิต ลดความเหลื่อมล้ำ พัฒนา จัดการโครงสร้างพื้นฐานทรัพยากรธรรมชาติ และสิ่งแวดล้อมอย่างเป็นระบบ นำไปสู่ความมั่นคง และสันติสุขอย่างยั่งยืน
- จ. ยุทธศาสตร์การพัฒนาขององค์กรปกครองส่วนท้องถิ่นในเขตจังหวัด ยุทธศาสตร์ที่ ๑ การพัฒนาด้านโครงสร้างพื้นฐาน
 - ๑. ยุทธศาสตร์ที่ ๑ การพัฒนาด้านโครงสร้างพื้นฐาน
 - ๑.๑ กลยุทธ์ ก่อสร้าง บุกเบิก ปรับปรุง บำรุงรักษาทางคมนาคม สะพาน ระบบระบายน้ำ

(๑) แผนงาน อุตสาหกรรมและการโยธา

| ที่ | โครงการ | วัตถุประสงค์ | เป้าหมาย (ผลผลิตของโครงการ) | งบประมาณ | | | | | ตัวชี้วัด (KPI) | ผลลัพธ์ที่คาดว่าจะได้รับ | หน่วยงานรับผิดชอบหลัก |
|-----|--|------------------------------------|---|---------------|---------------|---------------|---------------|---------------|--------------------|----------------------------------|-----------------------|
| | | | | ๒๕๖๖ (บาท) | ๒๕๖๗ (บาท) | ๒๕๖๘ (บาท) | ๒๕๖๙ (บาท) | ๒๕๗๐ (บาท) | | | |
| ๙ | โครงการเสริมผิวถนนแอสฟัลต์ติกคอนกรีต สายบ้านบือราแง - บ้านต้อลาหมอหวู่ หมู่ที่ ๑,๔ (ช่วงที่ ๒) | เพื่อให้ประชาชนสามารถสัญจรได้สะดวก | กว้าง ๕.๐๐ เมตร ยาว ๔๗๐.๐๐ เมตร ไหล่ทางข้างละ ๐.๕๐ เมตร | - | ๑,๓๖๒,๙๐๐ | - | - | - | ความยาวของถนน | ประชาชนได้รับความสะดวกในการสัญจร | กองช่าง |
| ๑๐ | โครงการก่อสร้างถนนคสล. สายบ้านกะทุง - บึงบาง หมู่ที่ ๓,๖ | เพื่อให้ประชาชนสามารถสัญจรได้สะดวก | กว้าง ๔.๐๐ เมตร ยาว ๕๘๐.๐๐ เมตร ไหล่ทางข้างละ ๐.๕๐ เมตร | - | ๒,๔๐๕,๗๐๐ | - | - | - | ความยาวของถนน | ประชาชนได้รับความสะดวกในการสัญจร | กองช่าง |
| ๑๑ | โครงการเสริมผิวถนนแอสฟัลต์ติกคอนกรีต สายบ้านกะทุง หมู่ที่ ๓ | เพื่อให้ประชาชนสามารถสัญจรได้สะดวก | กว้าง ๕.๐๐ เมตร ยาว ๒,๐๐๐.๐๐ เมตร ไหล่ทางข้างละ ๐.๕๐ เมตร | - | ๕,๖๘๗,๐๐๐ | - | - | - | ความยาวของถนน | ประชาชนได้รับความสะดวกในการสัญจร | กองช่าง |

รายละเอียดโครงการพัฒนา
การทบทวนแผนพัฒนาท้องถิ่น ฉบับที่ ๒ พ.ศ. ๒๕๖๖ - ๒๕๗๐ ครั้งที่ ๑/๒๕๖๖
องค์การบริหารส่วนตำบลอุบลูโบะสาวอ

- ก. ยุทธศาสตร์ชาติ ๒๐ ปี ยุทธศาสตร์ที่ ๒. ด้านการสร้างขีดความสามารถในการแข่งขัน
- ข. แผนพัฒนาเศรษฐกิจและสังคมแห่งชาติ ฉบับที่ ๑๓ หมายเหตุที่ ๕ ไทยเป็นประตูการค้า การลงทุน และยุทธศาสตร์ทางโลจิสติกส์ที่สำคัญของภูมิภาค
- ค. Sustainable Development Goals : SDGs เป้าหมายที่ ๙ สร้างโครงสร้างพื้นฐานที่มีความทนทาน ส่งเสริมการพัฒนาอุตสาหกรรมที่ครอบคลุมและยั่งยืน และส่งเสริมนวัตกรรม
- ง. ยุทธศาสตร์จังหวัดที่ ๒ พัฒนาคุณภาพชีวิต ลดความเหลื่อมล้ำ พัฒนา จัดการโครงสร้างพื้นฐานทรัพยากรธรรมชาติ และสิ่งแวดล้อมอย่างเป็นระบบ นำไปสู่ความมั่นคง และสันติสุขอย่างยั่งยืน
- จ. ยุทธศาสตร์การพัฒนาขององค์การปกครองส่วนท้องถิ่นในเขตจังหวัด ยุทธศาสตร์ที่ ๑ การพัฒนาด้านโครงสร้างพื้นฐาน
 - ๑. ยุทธศาสตร์ที่ ๑ การพัฒนาด้านโครงสร้างพื้นฐาน
 - ๑.๑ กลยุทธ์ ก่อสร้าง บุกเบิก ปรับปรุง บำรุงรักษาทางคมนาคม สะพาน ระบบระบายน้ำ

(๑) แผนงาน อุตสาหกรรมและการโยธา

| ที่ | โครงการ | วัตถุประสงค์ | เป้าหมาย (ผลผลิตของโครงการ) | งบประมาณ | | | | | ตัวชี้วัด (KPI) | ผลลัพธ์ที่คาดว่าจะได้รับ | หน่วยงานรับผิดชอบหลัก |
|-----|---|------------------------------------|---|---------------|---------------|---------------|---------------|---------------|--------------------|----------------------------------|-----------------------|
| | | | | ๒๕๖๖ (บาท) | ๒๕๖๗ (บาท) | ๒๕๖๘ (บาท) | ๒๕๖๙ (บาท) | ๒๕๗๐ (บาท) | | | |
| ๑๒ | โครงการเสริมผิวถนนแอสฟัลต์ติกคอนกรีต สายบ้านกะทุง - บ้านฮูแต่ยือลอ หมู่ที่ ๓ | เพื่อให้ประชาชนสามารถสัญจรได้สะดวก | กว้าง ๕.๐๐ เมตร ยาว ๒,๐๐๐.๐๐ เมตร ไหล่ทางข้างละ ๐.๕๐ เมตร | - | - | ๗,๘๗๗,๑๐๐ | - | - | ความยาวของถนน | ประชาชนได้รับความสะดวกในการสัญจร | กองช่าง |
| ๑๓ | โครงการเสริมผิวถนนแอสฟัลต์ติกคอนกรีต สายบ้านบือราแง - บ้านกะทุง หมู่ที่ ๔,๓(ช่วงที่๒) | เพื่อให้ประชาชนสามารถสัญจรได้สะดวก | กว้าง ๕.๐๐ เมตร ยาว ๑,๒๖๐.๐๐ เมตร ไหล่ทางข้างละ ๐.๕๐ เมตร | - | - | ๓,๒๑๔,๒๐๐ | - | - | ความยาวของถนน | ประชาชนได้รับความสะดวกในการสัญจร | กองช่าง |
| ๑๔ | โครงการเสริมผิวถนนแอสฟัลต์ติกคอนกรีต สายบ้านอุบลูโบะสาวอ - บ้านตะโล๊ะมีญอ หมู่ที่ ๖ | เพื่อให้ประชาชนสามารถสัญจรได้สะดวก | กว้าง ๖.๐๐ เมตร ยาว ๔๔๐.๐๐ เมตร ไหล่ทางข้างละ ๑.๐๐ เมตร | - | - | ๑,๙๘๐,๐๐๐ | - | - | ความยาวของถนน | ประชาชนได้รับความสะดวกในการสัญจร | กองช่าง |

รายละเอียดโครงการพัฒนา
การทบทวนแผนพัฒนาท้องถิ่น ฉบับที่ ๒ พ.ศ. ๒๕๖๖ – ๒๕๗๐ ครั้งที่ ๑/๒๕๖๖
องค์การบริหารส่วนตำบลอุบลโกเสียว

- ก. ยุทธศาสตร์ชาติ ๒๐ ปี ยุทธศาสตร์ที่ ๒. ด้านการสร้างขีดความสามารถในการแข่งขัน
- ข. แผนพัฒนาเศรษฐกิจและสังคมแห่งชาติ ฉบับที่ ๑๓ หมายเหตุที่ ๕ ไทยเป็นประตูการค้า การลงทุน และยุทธศาสตร์ทางโลจิสติกส์ที่สำคัญของภูมิภาค
- ค. Sustainable Development Goals : SDGs เป้าหมายที่ ๙ สร้างโครงสร้างพื้นฐานที่มีความทนทาน ส่งเสริมการพัฒนาอุตสาหกรรมที่ครอบคลุมและยั่งยืน และส่งเสริมนวัตกรรม
- ง. ยุทธศาสตร์จังหวัดที่ ๒ พัฒนาคูณภาพชีวิต ลดความเหลื่อมล้ำ พัฒนา จัดการโครงสร้างพื้นฐานทรัพยากรธรรมชาติ และสิ่งแวดล้อมอย่างเป็นระบบ นำไปสู่ความมั่นคง และสันติสุขอย่างยั่งยืน
- จ. ยุทธศาสตร์การพัฒนาขององค์กรปกครองส่วนท้องถิ่นในเขตจังหวัด ยุทธศาสตร์ที่ ๑ การพัฒนาด้านโครงสร้างพื้นฐาน
 - ๑. ยุทธศาสตร์ที่ ๑ การพัฒนาด้านโครงสร้างพื้นฐาน
 - ๑.๑ กลยุทธ์ ก่อสร้าง บุกเบิก ปรับปรุง บำรุงรักษาทางคมนาคม สะพาน ระบบระบายน้ำ

(๑) แผนงาน อุตสาหกรรมและการโยธา

| ที่ | โครงการ | วัตถุประสงค์ | เป้าหมาย (ผลผลิตของโครงการ) | งบประมาณ | | | | | ตัวชี้วัด (KPI) | ผลลัพธ์ที่คาดว่าจะได้รับ | หน่วยงานรับผิดชอบหลัก |
|-----|---|------------------------------------|--|---------------|---------------|---------------|---------------|---------------|--|----------------------------------|-----------------------|
| | | | | ๒๕๖๖ (บาท) | ๒๕๖๗ (บาท) | ๒๕๖๘ (บาท) | ๒๕๖๙ (บาท) | ๒๕๗๐ (บาท) | | | |
| ๑๕ | โครงการเสริมผิวถนนแอสฟัลต์ติกคอนกรีต สายบ้านบือเงาะ - บ้านกะทุง หมู่ที่ ๓ | เพื่อให้ประชาชนสามารถสัญจรได้สะดวก | กว้าง ๕.๐๐ เมตร ยาว ๗๔๖.๐๐ เมตร ไหล่ทางข้างละ ๐.๕๐ เมตร | - | - | ๒,๑๓๔,๐๐๐ | - | - | ความยาวของถนน | ประชาชนได้รับความสะดวกในการสัญจร | กองช่าง |
| ๑๖ | โครงการบุกเบิกถนนสายศูนย์พัฒนาเด็กเล็กอุบลโกเสียว - บ้านสุโหงบาดู หมู่ที่ ๑, ๕ ตำบลอุบลโกเสียว อำเภอบาเจาะ จังหวัดนราธิวาส จำนวน ๒ ช่วง | เพื่อให้ประชาชนสามารถสัญจรได้สะดวก | ช่วงที่ ๑ บุกเบิกถนนผิวจราจรลูกรัง กว้าง ๕ เมตร ยาว ๘๐๐ เมตร หนา ๐.๒๐ เมตร ช่วงที่ ๒ บุกเบิกพร้อมขยายข้างถนนเดิมออก ข้างละ ๑.๕๐ เมตร ผิวจราจรลงหินคลุกยาว ๕๔๖ เมตร หนา ๐.๒๐ เมตร | - | - | - | ๒,๓๐๗,๐๐๐ | - | ความยาวของถนนทั้งช่วงที่ ๑ ที่และช่วงที่ ๒ | ประชาชนได้รับความสะดวกในการสัญจร | กองช่าง |
| ๑๗ | โครงการขุดลอกคลองสายบ้านบือราแง - บ้านอุบลโกเสียวนอกหมู่ที่ ๔,๗ | เพื่อความสะดวกในการระบายน้ำ | กว้าง ๔.๐๐ เมตร ยาว ๒,๐๐๐ เมตร ลึกเฉลี่ยโดยประมาณ ๒.๕๐ เมตร | - | - | - | ๓๔๐,๐๐๐ | - | ความยาวของคูระบายน้ำ | สามารถป้องกันน้ำท่วมขังได้ | กองช่าง |

รายละเอียดโครงการพัฒนา
การทบทวนแผนพัฒนาท้องถิ่น ฉบับที่ ๒ พ.ศ. ๒๕๖๖ - ๒๕๗๐ ครั้งที่ ๑/๒๕๖๖
องค์การบริหารส่วนตำบลอุโปะสวาย

- ก. ยุทธศาสตร์ชาติ ๒๐ ปี ยุทธศาสตร์ที่ ๒. ด้านการสร้างขีดความสามารถในการแข่งขัน
- ข. แผนพัฒนาเศรษฐกิจและสังคมแห่งชาติ ฉบับที่ ๑๓ หมายเหตุที่ ๕ ไทยเป็นประตูการค้า การลงทุน และยุทธศาสตร์ทางโลจิสติกส์ที่สำคัญของภูมิภาค
- ค. Sustainable Development Goals : SDGs เป้าหมายที่ ๙ สร้างโครงสร้างพื้นฐานที่มีความทนทาน ส่งเสริมการพัฒนาอุตสาหกรรมที่ครอบคลุมและยั่งยืน และส่งเสริมนวัตกรรม
- ง. ยุทธศาสตร์จังหวัดที่ ๒ พัฒนาคุณภาพชีวิต ลดความเหลื่อมล้ำ พัฒนา จัดการโครงสร้างพื้นฐานทรัพยากรธรรมชาติ และสิ่งแวดล้อมอย่างเป็นระบบ นำไปสู่ความมั่นคง และสันติสุขอย่างยั่งยืน
- จ. ยุทธศาสตร์การพัฒนาขององค์กรปกครองส่วนท้องถิ่นในเขตจังหวัด ยุทธศาสตร์ที่ ๑ การพัฒนาด้านโครงสร้างพื้นฐาน
 - ๑. ยุทธศาสตร์ที่ ๑ การพัฒนาด้านโครงสร้างพื้นฐาน
 - ๑.๑ กลยุทธ์ ก่อสร้าง บุกเบิก ปรับปรุง บำรุงรักษาทางคมนาคม สะพาน ระบบระบายน้ำ

(๑) แผนงาน อุตสาหกรรมและการโยธา

| ที่ | โครงการ | วัตถุประสงค์ | เป้าหมาย (ผลผลิตของโครงการ) | งบประมาณ | | | | | ตัวชี้วัด (KPI) | ผลลัพธ์ที่คาดว่าจะได้รับ | หน่วยงานรับผิดชอบหลัก |
|----------------|--|--|--|---------------|---------------|---------------|---------------|---------------|---------------------------------------|---------------------------------------|-----------------------|
| | | | | ๒๕๖๖ (บาท) | ๒๕๖๗ (บาท) | ๒๕๖๘ (บาท) | ๒๕๖๙ (บาท) | ๒๕๗๐ (บาท) | | | |
| ๑๘ | โครงการขุดลอกคูระบายน้ำ บ้านอุโปะสวายนอก หมู่ที่ ๒ | เพื่อความสะอาดในการระบายน้ำ | กว้าง ๐.๖๐ เมตร ยาว ๔๕๐.๐๐ เมตร | - | - | - | ๒๗๕,๐๐๐ | - | ความยาวของคูระบายน้ำ | สามารถป้องกันน้ำท่วมขังได้ | กองช่าง |
| ๑๙ | โครงการวางท่อระบายน้ำ คสล.ภายในหมู่บ้านป้อราแง หมู่ที่ ๔ | เพื่อความสะอาดในการระบายน้ำ | ท่อ คสล. ขนาด Ø ๐.๘๐ x ๑.๐๐ ม. จำนวน ๖๐ ท่อน | - | - | - | ๓๐๐,๐๐๐ | - | ความยาวของท่อระบายน้ำ | สามารถป้องกันน้ำท่วมขังได้ | กองช่าง |
| ๒๐ | โครงการขุดลอกคลองภายในพรุบาเจาะ บ้านกะทุง หมู่ที่ ๓ | เพื่อให้มีน้ำทำการเกษตรและป้องกันน้ำท่วม | กว้าง ๔.๐๐ เมตร ยาว ๒๐,๖๐๐.๐๐ เมตร | - | ๓,๘๕๒,๐๐๐ | - | - | - | ประชาชนมีน้ำใช้ในการเกษตรอย่างทั่วถึง | เพื่อให้มีทำการเกษตรและป้องกันน้ำท่วม | กองช่าง |
| รวม ๒๐ โครงการ | | | | ๒,๓๘๘,๐๐๐ | ๒๒,๒๔๑,๖๐๐ | ๑๕,๒๐๕,๓๐๐ | ๓,๒๒๒,๐๐๐ | - | | | |

รายละเอียดโครงการพัฒนา
การทบทวนแผนพัฒนาท้องถิ่น ฉบับที่ ๒ พ.ศ. ๒๕๖๖ - ๒๕๗๐ ครั้งที่ ๑/๒๕๖๖
องค์การบริหารส่วนตำบลบุษราคัม

- ก. ยุทธศาสตร์ชาติ ๒๐ ปี ยุทธศาสตร์ที่ ๒. ด้านการสร้างขีดความสามารถในการแข่งขัน
- ข. แผนพัฒนาเศรษฐกิจและสังคมแห่งชาติ ฉบับที่ ๑๓ หมายเหตุที่ ๕ ไทยเป็นประตูการค้า การลงทุน และยุทธศาสตร์ทางโลจิสติกส์ที่สำคัญของภูมิภาค
- ค. Sustainable Development Goals : SDGs เป้าหมายที่ ๙ สร้างโครงสร้างพื้นฐานที่มีความทนทาน ส่งเสริมการพัฒนาอุตสาหกรรมที่ครอบคลุมและยั่งยืน และส่งเสริมนวัตกรรม
- ง. ยุทธศาสตร์จังหวัดที่ ๒ พัฒนาคุณภาพชีวิต ลดความเหลื่อมล้ำ พัฒนา จัดการโครงสร้างพื้นฐานทรัพยากรธรรมชาติ และสิ่งแวดล้อมอย่างเป็นระบบ นำไปสู่ความมั่นคง และสันติสุขอย่างยั่งยืน
- จ. ยุทธศาสตร์การพัฒนาขององค์กรปกครองส่วนท้องถิ่นในเขตจังหวัด ยุทธศาสตร์ที่ ๑ การพัฒนาด้านโครงสร้างพื้นฐาน
๑. ยุทธศาสตร์ที่ ๑ การพัฒนาด้านโครงสร้างพื้นฐาน
- ๑.๒ กลยุทธ์ สร้างและปรับปรุงแหล่งน้ำ อุบโภาค บริโภาค
- (๑) แผนงาน อุตสาหกรรมและการโยธา

| ที่ | โครงการ | วัตถุประสงค์ | เป้าหมาย (ผลผลิตของโครงการ) | งบประมาณ | | | | | ตัวชี้วัด (KPI) | ผลลัพธ์ที่คาดว่าจะได้รับ | หน่วยงานรับผิดชอบหลัก |
|---------------|--|--|--|---------------|---------------|---------------|---------------|---------------|---------------------------------|------------------------------|-----------------------|
| | | | | ๒๕๖๖ (บาท) | ๒๕๖๗ (บาท) | ๒๕๖๘ (บาท) | ๒๕๖๙ (บาท) | ๒๕๗๐ (บาท) | | | |
| ๑ | โครงการก่อสร้างประปาหมู่บ้าน บ้านตะโละมาเนาะ หมู่ที่ ๑ | เพื่อการอุปโภคบริโภคอย่างเพียงพอและทั่วถึง | ๑ แห่ง | - | - | - | ๒,๘๖๕,๐๐๐ | - | จำนวนครัวเรือนที่มีน้ำใช้ | ประชาชนได้มีน้ำใช้ตลอดทั้งปี | กองช่าง |
| ๒ | โครงการขุดเจาะบ่อน้ำบาดาลภายในหมู่บ้าน หมู่ที่ ๑,๒ และ ๗ | เพื่อแก้ปัญหาหน้าอุบโภาคบริโภคในฤดูแล้ง | ขุดเจาะบ่อน้ำบาดาลขนาด ๑ ๖ นิ้ว ความลึกไม่น้อยกว่า ๖๐-๑๐๐ เมตร | - | - | - | - | ๙๐๐,๐๐๐ | ขุดเจาะบ่อน้ำบาดาล จำนวน ๓ แห่ง | ประชาชนได้มีน้ำใช้ตลอดทั้งปี | กองช่าง |
| รวม ๒ โครงการ | | | | - | - | - | ๒,๘๖๕,๐๐๐ | ๙๐๐,๐๐๐ | | | |

รายละเอียดโครงการพัฒนา
การทบทวนแผนพัฒนาท้องถิ่น ฉบับที่ ๒ พ.ศ. ๒๕๖๖ – ๒๕๗๐ ครั้งที่ ๑/๒๕๖๖
องค์การบริหารส่วนตำบลอุบลบัวสาว

- ก. ยุทธศาสตร์ชาติ ๒๐ ปี ยุทธศาสตร์ที่ ๒. ด้านการสร้างขีดความสามารถในการแข่งขัน
- ข. แผนพัฒนาเศรษฐกิจและสังคมแห่งชาติ ฉบับที่ ๑๓ หมายเหตุที่ ๕ ไทยเป็นประตูการค้า การลงทุน และยุทธศาสตร์ทางโลจิสติกส์ที่สำคัญของภูมิภาค
- ค. Sustainable Development Goals : SDGs เป้าหมายที่ ๙ สร้างโครงสร้างพื้นฐานที่มีความทนทาน ส่งเสริมการพัฒนาอุตสาหกรรมที่ครอบคลุมและยั่งยืน และส่งเสริมนวัตกรรม
- ง. ยุทธศาสตร์จังหวัดที่ ๒ พัฒนาคุณภาพชีวิต ลดความเหลื่อมล้ำ พัฒนา จัดการโครงสร้างพื้นฐานทรัพยากรธรรมชาติ และสิ่งแวดล้อมอย่างเป็นระบบ นำไปสู่ความมั่นคง และสันติสุขอย่างยั่งยืน
- จ. ยุทธศาสตร์การพัฒนาขององค์การปกครองส่วนท้องถิ่นในเขตจังหวัด ยุทธศาสตร์ที่ ๑ การพัฒนาด้านโครงสร้างพื้นฐาน
 - ๑. ยุทธศาสตร์ที่ ๑ การพัฒนาด้านโครงสร้างพื้นฐาน
 - ๑.๓ กลยุทธ์ การจัดทำผังเมืองรวม และผังเมืองระดับพื้นที่ตำบล
 - (๑) แผนงาน อุตสาหกรรมและการโยธา

| ที่ | โครงการ | วัตถุประสงค์ | เป้าหมาย (ผลผลิตของโครงการ) | งบประมาณ | | | | | ตัวชี้วัด (KPI) | ผลลัพธ์ที่คาดว่าจะได้รับ | หน่วยงานรับผิดชอบหลัก |
|---------------|---|--|----------------------------------|---------------|---------------|---------------|---------------|---------------|------------------------------|--|-----------------------|
| | | | | ๒๕๖๖ (บาท) | ๒๕๖๗ (บาท) | ๒๕๖๘ (บาท) | ๒๕๖๙ (บาท) | ๒๕๗๐ (บาท) | | | |
| ๑ | โครงการก่อสร้างซุ้มประตูบริเวณถนนทางเข้ามัสยิด ๓๐๐ ปี (มัสยิดตะโละมานะ) | เพื่อปรับปรุงภูมิทัศน์บริเวณทางเข้ามัสยิด ๓๐๐ ปี ให้สามารถดึงดูดใจและประทับใจให้นักท่องเที่ยวที่มาเยี่ยมชมศาสนสถาน | กว้าง ๙.๐๐ เมตร สูง ๖.๕๐ เมตร | - | - | - | - | ๓,๕๐๐,๐๐๐ | ซุ้มประตู จำนวน ๑ ซุ้ม | ทางเข้ามัสยิด ๓๐๐ ปี ได้รับการปรับปรุงภูมิทัศน์ให้สามารถดึงดูดใจและประทับใจให้นักท่องเที่ยวที่มาเยี่ยมชมศาสนสถาน | กองช่าง |
| รวม ๑ โครงการ | | | | - | - | - | - | ๓,๕๐๐,๐๐๐ | | | |

รายละเอียดโครงการพัฒนา
การทบทวนแผนพัฒนาท้องถิ่น ฉบับที่ ๒ พ.ศ. ๒๕๖๖ - ๒๕๗๐ ครั้งที่ ๑/๒๕๖๖
องค์การบริหารส่วนตำบลบุษราคัม

- ก. ยุทธศาสตร์ชาติ ๒๐ ปี ยุทธศาสตร์ที่ ๒. ด้านการสร้างขีดความสามารถในการแข่งขัน
- ข. แผนพัฒนาเศรษฐกิจและสังคมแห่งชาติ ฉบับที่ ๑๓ หมายเหตุที่ ๕ ไทยเป็นประตูการค้า การลงทุน และยุทธศาสตร์ทางโลจิสติกส์ที่สำคัญของภูมิภาค
- ค. Sustainable Development Goals : SDGs เป้าหมายที่ ๙ สร้างโครงสร้างพื้นฐานที่มีความทนทาน ส่งเสริมการพัฒนาอุตสาหกรรมที่ครอบคลุมและยั่งยืน และส่งเสริมนวัตกรรม
- ง. ยุทธศาสตร์จังหวัดที่ ๒ พัฒนาคุณภาพชีวิต ลดความเหลื่อมล้ำ พัฒนา จัดการโครงสร้างพื้นฐานทรัพยากรธรรมชาติ และสิ่งแวดล้อมอย่างเป็นระบบ นำไปสู่ความมั่นคง และสันติสุขอย่างยั่งยืน
- จ. ยุทธศาสตร์การพัฒนาขององค์กรปกครองส่วนท้องถิ่นในเขตจังหวัด ยุทธศาสตร์ที่ ๑ การพัฒนาด้านโครงสร้างพื้นฐาน
 - ๑. ยุทธศาสตร์ที่ ๑ การพัฒนาด้านโครงสร้างพื้นฐาน
 - ๑.๔ กลยุทธ์ พัฒนาและปรับปรุงระบบจราจรและบริการสาธารณะที่ประชาชนพึงได้รับ

(๑) แผนงาน อุตสาหกรรมและการโยธา

| ที่ | โครงการ | วัตถุประสงค์ | เป้าหมาย (ผลผลิตของโครงการ) | งบประมาณ | | | | | ตัวชี้วัด (KPI) | ผลลัพธ์ที่คาดว่าจะได้รับ | หน่วยงานรับผิดชอบหลัก |
|---------------|---|---------------------------------------|--------------------------------|---------------|---------------|---------------|---------------|---------------|---------------------------|--------------------------|-----------------------|
| | | | | ๒๕๖๖ (บาท) | ๒๕๖๗ (บาท) | ๒๕๖๘ (บาท) | ๒๕๖๙ (บาท) | ๒๕๗๐ (บาท) | | | |
| ๑ | โครงการติดตั้งไฟจราจรบริเวณจุดเสี่ยงภายในตำบลบุษราคัม หมู่ที่ ๑ - ๗ | เพื่อความสะดวกลดอุบัติเหตุในการขับขี่ | ๑ โครงการ | - | - | - | ๑,๕๐๕,๐๐๐ | - | จำนวนไฟจราจรที่สร้างเสร็จ | ประชาชนได้รับความปลอดภัย | กองช่าง |
| รวม ๑ โครงการ | | | | - | - | - | ๑,๕๐๕,๐๐๐ | - | | | |

รายละเอียดโครงการพัฒนา
การทบทวนแผนพัฒนาท้องถิ่น ฉบับที่ ๒ พ.ศ. ๒๕๖๖ - ๒๕๗๐ ครั้งที่ ๑/๒๕๖๖
องค์การบริหารส่วนตำบลลูโบะสาวอ

- ก. ยุทธศาสตร์ชาติ ๒๐ ปี ยุทธศาสตร์ที่ ๔ ด้านการสร้างโอกาสและความเสมอภาคทางสังคม
- ข. แผนพัฒนาเศรษฐกิจและสังคมแห่งชาติ ฉบับที่ ๑๓ หมายความว่า ๙ ไทยมีความยากจนข้ามรุ่นลดลง และมีความคุ้มครองทางสังคมที่เพียงพอ เหมาะสม
- ค. Sustainable Development Goals : SDGs เป้าหมายที่ ๑ ยุติความยากจนทุกรูปแบบในทุกที่
- ง. ยุทธศาสตร์จังหวัดที่ ๒ พัฒนาคุณภาพชีวิต ลดความเหลื่อมล้ำ พัฒนา จัดการโครงสร้างพื้นฐานทรัพยากรธรรมชาติ และสิ่งแวดล้อมอย่างเป็นระบบ นำไปสู่ความมั่นคง และสันติสุขอย่างยั่งยืน
- จ. ยุทธศาสตร์การพัฒนาขององค์กรปกครองส่วนท้องถิ่นในเขตจังหวัด ยุทธศาสตร์ที่ ๒ ด้านส่งเสริมคุณภาพชีวิต

๒. ยุทธศาสตร์ที่ ๒ ด้านส่งเสริมคุณภาพชีวิต

๒.๑ กลยุทธ์ ส่งเสริมและสนับสนุนการสร้างงานสร้างอาชีพแบบยั่งยืนให้กับประชาชนในท้องถิ่น

(๑) แผนงาน สร้างความเข้มแข็งของชุมชน

| ที่ | โครงการ | วัตถุประสงค์ | เป้าหมาย (ผลผลิตของโครงการ) | งบประมาณ | | | | | ตัวชี้วัด (KPI) | ผลลัพธ์ที่คาดว่าจะได้รับ | หน่วยงานรับผิดชอบหลัก |
|-----|--|--|---|---------------|---------------|---------------|---------------|---------------|--|--|-----------------------|
| | | | | ๒๕๖๖ (บาท) | ๒๕๖๗ (บาท) | ๒๕๖๘ (บาท) | ๒๕๖๙ (บาท) | ๒๕๗๐ (บาท) | | | |
| ๑ | โครงการส่งเสริมอาชีพแก่เยาวชนและบัณฑิตผู้ว่างงาน | เพื่อสร้างงานและสร้างรายได้ให้กับประชาชนในพื้นที่ตำบลลูโบะสาวอ | เยาวชนในพื้นที่ตำบลลูโบะสาวอ | ๑๐๐,๐๐๐ | ๑๐๐,๐๐๐ | ๑๐๐,๐๐๐ | ๑๐๐,๐๐๐ | ๑๐๐,๐๐๐ | ร้อยละผู้เข้าอบรมที่มีความรู้เพิ่มขึ้น | ประชาชนมีอาชีพและรายได้เพิ่มขึ้น | สำนักปลัด |
| ๒ | โครงการเสริมงานสร้างอาชีพตามหลักเศรษฐกิจพอเพียงและแก้ไขปัญหารว่างงาน | เพื่อสร้างงานและสร้างรายได้ | ประชาชนในพื้นที่ตำบลลูโบะสาวอ ม.๑ - ม.๗ | ๑๐๐,๐๐๐ | ๑๒๐,๐๐๐ | ๑๒๐,๐๐๐ | ๑๒๐,๐๐๐ | ๑๒๐,๐๐๐ | ร้อยละผู้เข้าอบรมที่มีความรู้เพิ่มขึ้น | ประชาชนมีอาชีพและรายได้ | สำนักปลัด |
| ๓ | โครงการส่งเสริมและพัฒนาคุณภาพชีวิตให้กับประชาชน ในพื้นที่ตำบลลูโบะสาวอ | เพื่อส่งเสริมและพัฒนาคุณภาพชีวิตให้กับประชาชน | ประชาชนตำบลลูโบะสาวอ | ๑๔๐,๐๐๐ | ๑๔๐,๐๐๐ | ๑๔๐,๐๐๐ | ๑๔๐,๐๐๐ | ๑๔๐,๐๐๐ | ร้อยละของผู้เข้าร่วมได้รับการส่งเสริมและพัฒนาคุณภาพเพิ่มขึ้น | ประชาชน ได้รับการส่งเสริมและพัฒนาคุณภาพชีวิต | สำนักปลัด |

รายละเอียดโครงการพัฒนา
การทบทวนแผนพัฒนาท้องถิ่น ฉบับที่ ๒ พ.ศ. ๒๕๖๖ - ๒๕๗๐ ครั้งที่ ๑/๒๕๖๖
องค์การบริหารส่วนตำบลลูโบะสาวอ

- ก. ยุทธศาสตร์ชาติ ๒๐ ปี ยุทธศาสตร์ที่ ๔ ด้านการสร้างโอกาสและความเสมอภาคทางสังคม
- ข. แผนพัฒนาเศรษฐกิจและสังคมแห่งชาติ ฉบับที่ ๑๓ หมายความว่า ๙ ไทยมีความยากจนข้ามรุ่นลดลง และมีความคุ้มครองทางสังคมที่เพียงพอ เหมาะสม
- ค. Sustainable Development Goals : SDGs เป้าหมายที่ ๑ ยุติความยากจนทุกรูปแบบในทุกที่
- ง. ยุทธศาสตร์จังหวัดที่ ๒ พัฒนาคุณภาพชีวิต ลดความเหลื่อมล้ำ พัฒนา จัดการโครงสร้างพื้นฐานทรัพยากรธรรมชาติ และสิ่งแวดล้อมอย่างเป็นระบบ นำไปสู่ความมั่นคง และสันติสุขอย่างยั่งยืน
- จ. ยุทธศาสตร์การพัฒนาขององค์กรปกครองส่วนท้องถิ่นในเขตจังหวัด ยุทธศาสตร์ที่ ๒ ด้านส่งเสริมคุณภาพชีวิต

๒. ยุทธศาสตร์ที่ ๒ ด้านส่งเสริมคุณภาพชีวิต

๒.๑ กลยุทธ์ ส่งเสริมและสนับสนุนการสร้างงานสร้างอาชีพแบบยั่งยืนให้กับประชาชนในท้องถิ่น

(๑) แผนงาน สร้างความเข้มแข็งของชุมชน

| ที่ | โครงการ | วัตถุประสงค์ | เป้าหมาย (ผลผลิตของโครงการ) | งบประมาณ | | | | | ตัวชี้วัด (KPI) | ผลลัพธ์ที่คาดว่าจะได้รับ | หน่วยงานรับผิดชอบหลัก |
|-----|--|--|--|---------------|---------------|---------------|---------------|---------------|--|---|-----------------------|
| | | | | ๒๕๖๖ (บาท) | ๒๕๖๗ (บาท) | ๒๕๖๘ (บาท) | ๒๕๖๙ (บาท) | ๒๕๗๐ (บาท) | | | |
| ๔ | โครงการส่งเสริมและพัฒนาคุณภาพชีวิตผู้สูงอายุ และผู้พิการ | เพื่อส่งเสริมและพัฒนาคุณภาพชีวิตผู้สูงอายุ และผู้พิการ | ผู้สูงอายุ และผู้พิการในพื้นที่ตำบลลูโบะสาวอ | - | ๑๕๐,๐๐๐ | ๑๕๐,๐๐๐ | ๑๕๐,๐๐๐ | ๑๕๐,๐๐๐ | ร้อยละผู้เข้าร่วมโครงการได้รับการส่งเสริมและพัฒนาเพิ่มขึ้น | ผู้สูงอายุ ผู้พิการ ในพื้นที่ตำบลลูโบะสาวอได้รับการพัฒนาเพิ่มขึ้น | สำนักปลัด |
| ๕ | โครงการส่งเสริมและพัฒนาศักยภาพเยาวชน | เพื่อพัฒนาศักยภาพของกลุ่มเยาวชน | กลุ่มเยาวชนในพื้นที่ตำบลลูโบะสาวอ | - | ๖๐๐,๐๐๐ | ๖๐๐,๐๐๐ | ๖๐๐,๐๐๐ | ๖๐๐,๐๐๐ | ร้อยละผู้เข้าร่วมโครงการได้รับการส่งเสริมและพัฒนาเพิ่มขึ้น | เยาวชนในพื้นที่ตำบลลูโบะสาวอได้รับการพัฒนาเพิ่มขึ้น | สำนักปลัด |
| ๖ | โครงการส่งเสริมและพัฒนาศักยภาพกลุ่มสตรี | เพื่อพัฒนาศักยภาพของสตรี | กลุ่มสตรีในพื้นที่ตำบลลูโบะสาวอ | - | ๗๕๐,๐๐๐ | ๗๕๐,๐๐๐ | ๗๕๐,๐๐๐ | ๗๕๐,๐๐๐ | ร้อยละผู้เข้าร่วมโครงการได้รับการส่งเสริมและพัฒนาเพิ่มขึ้น | สตรีในพื้นที่ตำบลลูโบะสาวอได้รับการพัฒนาเพิ่มขึ้น | สำนักปลัด |

รายละเอียดโครงการพัฒนา
การทบทวนแผนพัฒนาท้องถิ่น ฉบับที่ ๒ พ.ศ. ๒๕๖๖ - ๒๕๗๐ ครั้งที่ ๑/๒๕๖๖
องค์การบริหารส่วนตำบลอุบะสาวอ

- ก. ยุทธศาสตร์ชาติ ๒๐ ปี ยุทธศาสตร์ที่ ๔ ด้านการสร้างโอกาสและความเสมอภาคทางสังคม
- ข. แผนพัฒนาเศรษฐกิจและสังคมแห่งชาติ ฉบับที่ ๑๓ หมายความว่า ๙ ไทยมีความยากจนข้ามรุ่นลดลง และมีความคุ้มครองทางสังคมที่เพียงพอ เหมาะสม
- ค. Sustainable Development Goals : SDGs เป้าหมายที่ ๑ ยุติความยากจนทุกรูปแบบในทุกที่
- ง. ยุทธศาสตร์จังหวัดที่ ๒ พัฒนาคุณภาพชีวิต ลดความเหลื่อมล้ำ พัฒนา จัดการโครงสร้างพื้นฐานทรัพยากรธรรมชาติ และสิ่งแวดล้อมอย่างเป็นระบบ นำไปสู่ความมั่นคง และสันติสุขอย่างยั่งยืน
- จ. ยุทธศาสตร์การพัฒนาขององค์กรปกครองส่วนท้องถิ่นในเขตจังหวัด ยุทธศาสตร์ที่ ๒ ด้านส่งเสริมคุณภาพชีวิต

๒. ยุทธศาสตร์ที่ ๒ ด้านส่งเสริมคุณภาพชีวิต

๒.๑ กลยุทธ์ ส่งเสริมและสนับสนุนการสร้างงานสร้างอาชีพแบบยั่งยืนให้กับประชาชนในท้องถิ่น

(๑) แผนงาน สร้างความเข้มแข็งของชุมชน

| ที่ | โครงการ | วัตถุประสงค์ | เป้าหมาย (ผลผลิตของโครงการ) | งบประมาณ | | | | | ตัวชี้วัด (KPI) | ผลลัพธ์ที่คาดว่าจะได้รับ | หน่วยงานรับผิดชอบหลัก |
|---------------|---------------------------------|---|---|---------------|---------------|---------------|---------------|---------------|--|-------------------------------|-----------------------|
| | | | | ๒๕๖๖ (บาท) | ๒๕๖๗ (บาท) | ๒๕๖๘ (บาท) | ๒๕๖๙ (บาท) | ๒๕๗๐ (บาท) | | | |
| ๓ | โครงการปกป้องสถาบันสำคัญของชาติ | เพื่อปกป้องและตระหนักถึงความสำคัญของสถาบันของชาติ | ประชาชนในพื้นที่ตำบลอุบะสาวอ ม.๑ - ม.๗ | - | ๑๐๐,๐๐๐ | ๑๐๐,๐๐๐ | ๑๐๐,๐๐๐ | ๑๐๐,๐๐๐ | ร้อยละผู้เข้าอบรมที่มีความรู้เพิ่มขึ้น | ประชาชนได้รับความรู้เพิ่มขึ้น | สำนักปลัด |
| รวม ๓ โครงการ | | | | ๓๔๐,๐๐๐ | ๑,๙๖๐,๐๐๐ | ๑,๙๖๐,๐๐๐ | ๑,๙๖๐,๐๐๐ | ๑,๙๖๐,๐๐๐ | | | |

รายละเอียดโครงการพัฒนา
การทบทวนแผนพัฒนาท้องถิ่น ฉบับที่ ๒ พ.ศ. ๒๕๖๖ - ๒๕๗๐ ครั้งที่ ๑/๒๕๖๖
องค์การบริหารส่วนตำบลอุบลูโบะสาวอ

- ก. ยุทธศาสตร์ชาติ ๒๐ ปี ยุทธศาสตร์ที่ ๔ ด้านการสร้างโอกาสและความเสมอภาคทางสังคม
- ข. แผนพัฒนาเศรษฐกิจและสังคมแห่งชาติ ฉบับที่ ๑๓ หมายเหตุที่ ๔ ไทยเป็นศูนย์กลางทางการแพทย์และสุขภาพมูลค่าสูง
- ค. Sustainable Development Goals : SDGs เป้าหมายที่ ๓ สร้างหลักประกันว่าคนมีชีวิตที่มีสุขภาพดีและส่งเสริมสวัสดิภาพสำหรับคนทุกวัย
- ง. ยุทธศาสตร์จังหวัดที่ ๒ พัฒนาคุณภาพชีวิต ลดความเหลื่อมล้ำ พัฒนา จัดการโครงสร้างพื้นฐานทรัพยากรธรรมชาติ และสิ่งแวดล้อมอย่างเป็นระบบ นำไปสู่ความมั่นคง และสันติสุขอย่างยั่งยืน
- จ. ยุทธศาสตร์การพัฒนาขององค์กรปกครองส่วนท้องถิ่นในเขตจังหวัด ยุทธศาสตร์ที่ ๒ ด้านส่งเสริมคุณภาพชีวิต

๒. ยุทธศาสตร์ที่ ๒ ด้านส่งเสริมคุณภาพชีวิต

๒.๒ กลยุทธ์ ส่งเสริมศักยภาพศูนย์ปฏิบัติการต่อสู้เพื่อเอาชนะยาเสพติด

(๑) แผนงาน สร้างความเข้มแข็งของชุมชน

| ที่ | โครงการ | วัตถุประสงค์ | เป้าหมาย (ผลผลิตของโครงการ) | งบประมาณ | | | | | ตัวชี้วัด (KPI) | ผลลัพธ์ที่คาดว่าจะได้รับ | หน่วยงานรับผิดชอบหลัก |
|---------------|--|--|---|---------------|---------------|---------------|---------------|---------------|--|---|-----------------------|
| | | | | ๒๕๖๖ (บาท) | ๒๕๖๗ (บาท) | ๒๕๖๘ (บาท) | ๒๕๖๙ (บาท) | ๒๕๗๐ (บาท) | | | |
| ๑ | โครงการบริหารงานศูนย์ปฏิบัติการต่อสู้เพื่อเอาชนะยาเสพติด | เพื่อจัดตั้งและบริหารงานศูนย์ปฏิบัติการต่อสู้เพื่อเอาชนะยาเสพติด | ศูนย์ปฏิบัติการจำนวน ๑ ศูนย์บริการ | - | ๕๐,๐๐๐ | ๕๐,๐๐๐ | ๕๐,๐๐๐ | ๕๐,๐๐๐ | ศูนย์บริการได้มาตรฐาน เป็นไปตามระเบียบ | ตำบลอุบลูโบะสาวอ มีศูนย์ปฏิบัติการต่อสู้เพื่อเอาชนะยาเสพติด | สำนักปลัด |
| ๒ | โครงการป้องกันและแก้ไขปัญหายาเสพติดตำบลอุบลูโบะสาวอ | เพื่อป้องกันและแก้ไขปัญหายาเสพติด | ประชาชนในพื้นที่ตำบลอุบลูโบะสาวอ ม.๑ - ม.๗ | ๗๐,๐๐๐ | ๗๐,๐๐๐ | ๗๐,๐๐๐ | ๗๐,๐๐๐ | ๗๐,๐๐๐ | จำนวนประชาชนที่มีความรู้เพิ่มขึ้น | ประชาชนได้รับความรู้ | สำนักปลัด |
| ๓ | โครงการรณรงค์ป้องกันยาเสพติด เนื่องในวันต่อต้านยาเสพติดโลก | เพื่อรณรงค์ป้องกันยาเสพติด เนื่องในวันต่อต้านยาเสพติดโลก | พื้นที่ตำบลอุบลูโบะสาวอ | ๑๐,๐๐๐ | ๑๐,๐๐๐ | ๑๐,๐๐๐ | ๑๐,๐๐๐ | ๑๐,๐๐๐ | การรณรงค์ได้ตามเป้าหมายที่กำหนด | ประชาชนได้รับความรู้เกี่ยวกับโทษของยาเสพติด | สำนักปลัด |
| รวม ๓ โครงการ | | | | ๘๐,๐๐๐ | ๑๓๐,๐๐๐ | ๑๓๐,๐๐๐ | ๑๓๐,๐๐๐ | ๑๓๐,๐๐๐ | | | |

รายละเอียดโครงการพัฒนา
การทบทวนแผนพัฒนาท้องถิ่น ฉบับที่ ๒ พ.ศ. ๒๕๖๖ – ๒๕๗๐ ครั้งที่ ๑/๒๕๖๖
องค์การบริหารส่วนตำบลอุโบะสาวอ

- ก. ยุทธศาสตร์ชาติ ๒๐ ปี ยุทธศาสตร์ที่ ๔ ด้านการสร้างโอกาสและความเสมอภาคทางสังคม
- ข. แผนพัฒนาเศรษฐกิจและสังคมแห่งชาติ ฉบับที่ ๑๓ หมายเหตุที่ ๙ ไทยมีความยากจนข้ามรุ่นลดลง และมีความคุ้มครองทางสังคมที่เพียงพอ เหมาะสม
- ค. Sustainable Development Goals : SDGs เป้าหมายที่ ๑๐ ลดความไม่เสมอภาคภายในและระหว่างประเทศ
- ง. ยุทธศาสตร์จังหวัดที่ ๒ พัฒนาคุณภาพชีวิต ลดความเหลื่อมล้ำ พัฒนา จัดการโครงสร้างพื้นฐานทรัพยากรธรรมชาติ และสิ่งแวดล้อมอย่างเป็นระบบ นำไปสู่ความมั่นคง และสันติสุขอย่างยั่งยืน
- จ. ยุทธศาสตร์การพัฒนาขององค์กรปกครองส่วนท้องถิ่นในเขตจังหวัด ยุทธศาสตร์ที่ ๒ ด้านส่งเสริมคุณภาพชีวิต

๒. ยุทธศาสตร์ที่ ๒ ด้านส่งเสริมคุณภาพชีวิต

๒.๓ กลยุทธ์ ส่งเสริมด้านสังคมสงเคราะห์และสวัสดิการชุมชนแก่ผู้ด้อยโอกาสทางสังคม

(๑) แผนงาน สังคมสงเคราะห์

| ที่ | โครงการ | วัตถุประสงค์ | เป้าหมาย (ผลผลิตของโครงการ) | งบประมาณ | | | | | ตัวชี้วัด (KPI) | ผลลัพธ์ที่คาดว่าจะได้รับ | หน่วยงาน รับผิดชอบหลัก |
|-----|---|--|---|---------------|---------------|---------------|---------------|---------------|--|---|---------------------------|
| | | | | ๒๕๖๖ (บาท) | ๒๕๖๗ (บาท) | ๒๕๖๘ (บาท) | ๒๕๖๙ (บาท) | ๒๕๗๐ (บาท) | | | |
| ๑ | โครงการช่วยเหลือประชาชนตามอำนาจหน้าที่ขององค์กรปกครองส่วนท้องถิ่น | เพื่อช่วยเหลือประชาชนในพื้นที่ตำบลอุโบะสาวอ | ประชาชนในพื้นที่ตำบลอุโบะสาวอ | - | ๕๐๐,๐๐๐ | ๕๐๐,๐๐๐ | ๕๐๐,๐๐๐ | ๕๐๐,๐๐๐ | ร้อยละ ๑๐๐ ของประชาชน ตามเป้าหมาย ได้รับการช่วยเหลือ | ประชาชน ในตำบลอุโบะสาวอ ได้รับการช่วยเหลือ | สำนักปลัด |
| ๒ | โครงการส่งเสริมสนับสนุนคุณภาพชีวิตเด็กกำพร้า เด็กด้อยโอกาส | เพื่อเสริมสร้างคุณภาพชีวิตที่ดีให้กับเด็กกำพร้า เด็กด้อยโอกาสให้มีชีวิตความเป็นอยู่ที่เหมาะสมแก่สภาพ | เด็กกำพร้า เด็กด้อยโอกาส ในพื้นที่ตำบลอุโบะสาวอ | - | ๑๐๐,๐๐๐ | ๑๐๐,๐๐๐ | ๑๐๐,๐๐๐ | ๑๐๐,๐๐๐ | ร้อยละ ๖๐ ของของเด็กกำพร้า เด็กด้อยโอกาส ได้รับการพัฒนาคุณภาพชีวิต | เด็กกำพร้า เด็กด้อยโอกาส ในพื้นที่ที่มีคุณภาพชีวิตที่ดีขึ้น | สำนักปลัด |

รายละเอียดโครงการพัฒนา
การทบทวนแผนพัฒนาท้องถิ่น ฉบับที่ ๒ พ.ศ. ๒๕๖๖ – ๒๕๗๐ ครั้งที่ ๑/๒๕๖๖
องค์การบริหารส่วนตำบลอุโบะสาวอ

- ก. ยุทธศาสตร์ชาติ ๒๐ ปี ยุทธศาสตร์ที่ ๔ ด้านการสร้างโอกาสและความเสมอภาคทางสังคม
- ข. แผนพัฒนาเศรษฐกิจและสังคมแห่งชาติ ฉบับที่ ๑๓ หมายความว่า ๙ ไทยมีความยากจนข้ามรุ่นลดลง และมีความคุ้มครองทางสังคมที่เพียงพอ เหมาะสม
- ค. Sustainable Development Goals : SDGs เป้าหมายที่ ๑๐ ลดความไม่เสมอภาคภายในและระหว่างประเทศ
- ง. ยุทธศาสตร์จังหวัดที่ ๒ พัฒนาคุณภาพชีวิต ลดความเหลื่อมล้ำ พัฒนา จัดการโครงสร้างพื้นฐานทรัพยากรธรรมชาติ และสิ่งแวดล้อมอย่างเป็นระบบ นำไปสู่ความมั่นคง และสันติสุขอย่างยั่งยืน
- จ. ยุทธศาสตร์การพัฒนาขององค์กรปกครองส่วนท้องถิ่นในเขตจังหวัด ยุทธศาสตร์ที่ ๒ ด้านส่งเสริมคุณภาพชีวิต

๒. ยุทธศาสตร์ที่ ๒ ด้านส่งเสริมคุณภาพชีวิต

๒.๓ กลยุทธ์ ส่งเสริมด้านสังคมสงเคราะห์และสวัสดิการชุมชนแก่ผู้ด้อยโอกาสทางสังคม

(๑) แผนงาน สังคมสงเคราะห์

| ที่ | โครงการ | วัตถุประสงค์ | เป้าหมาย (ผลผลิตของโครงการ) | งบประมาณ | | | | | ตัวชี้วัด (KPI) | ผลลัพธ์ที่คาดว่าจะได้รับ | หน่วยงานรับผิดชอบหลัก |
|---------------|-------------------------|---|---|---------------|---------------|---------------|---------------|---------------|---|--------------------------------|-----------------------|
| | | | | ๒๕๖๖ (บาท) | ๒๕๖๗ (บาท) | ๒๕๖๘ (บาท) | ๒๕๖๙ (บาท) | ๒๕๗๐ (บาท) | | | |
| ๓ | เบี้ยยังชีพผู้สูงอายุ | เพื่อจ่ายให้เป็นค่าเบี้ยยังชีพแก่ผู้สูงอายุ | ผู้สูงอายุที่มีอายุตั้งแต่ ๖๐ ปีขึ้นไปในพื้นที่ | ๗,๕๐๐,๐๐๐ | ๗,๘๐๐,๐๐๐ | ๘,๑๐๐,๐๐๐ | ๘,๓๐๐,๐๐๐ | ๘,๕๐๐,๐๐๐ | ร้อยละ ๑๐๐ ของผู้สูงอายุ ได้รับเงินยังชีพ | ผู้สูงอายุมีเงินสำหรับยังชีพ | สำนักปลัด |
| ๔ | เบี้ยยังชีพผู้พิการ | เพื่อจ่ายให้เป็นค่าเบี้ยยังชีพแก่ผู้พิการ | ผู้พิการในพื้นที่ตำบลอุโบะสาวอ | ๓,๕๐๐,๐๐๐ | ๓,๕๗๐,๐๐๐ | ๓,๖๔๐,๐๐๐ | ๓,๗๑๐,๐๐๐ | ๓,๗๘๐,๐๐๐ | ร้อยละ ๑๐๐ ของผู้พิการ ได้รับเงินยังชีพ | ผู้พิการมีเงินสำหรับยังชีพ | สำนักปลัด |
| ๕ | เบี้ยยังชีพผู้ป่วยเอดส์ | เพื่อจ่ายให้เป็นค่าเบี้ยยังชีพแก่ผู้ป่วยเอดส์ | ผู้ป่วยเอดส์ในพื้นที่ตำบล อุโบะสาวอ | ๑๑๐,๐๐๐ | ๑๒๐,๐๐๐ | ๑๒๐,๐๐๐ | ๑๒๐,๐๐๐ | ๑๒๐,๐๐๐ | ร้อยละ ๑๐๐ ของผู้ป่วยเอดส์ ได้รับเงินยังชีพ | ผู้ป่วยเอดส์มีเงินสำหรับยังชีพ | สำนักปลัด |
| รวม ๕ โครงการ | | | | ๑๑,๑๗๐,๐๐๐ | ๑๒,๐๙๐,๐๐๐ | ๑๒,๔๖๐,๐๐๐ | ๑๒,๗๓๐,๐๐๐ | ๑๓,๐๐๐,๐๐๐ | | | |

รายละเอียดโครงการพัฒนา
การทบทวนแผนพัฒนาท้องถิ่น ฉบับที่ ๒ พ.ศ. ๒๕๖๖ - ๒๕๗๐ ครั้งที่ ๑/๒๕๖๖
องค์การบริหารส่วนตำบลลูโบะสาวอ

- ก. ยุทธศาสตร์ชาติ ๒๐ ปี ยุทธศาสตร์ที่ ๔ ด้านการสร้างโอกาสและความเสมอภาคทางสังคม
- ข. แผนพัฒนาเศรษฐกิจและสังคมแห่งชาติ ฉบับที่ ๑๓ หมายเหตุที่ ๔ ไทยเป็นศูนย์กลางทางการแพทย์และสุขภาพมูลค่าสูง
- ค. Sustainable Development Goals : SDGs เป้าหมายที่ ๓ สร้างหลักประกันว่าคนมีชีวิตที่มีสุขภาพดีและส่งเสริมสวัสดิภาพสำหรับคนทุกวัย
- ง. ยุทธศาสตร์จังหวัดที่ ๒ พัฒนาคุณภาพชีวิต ลดความเหลื่อมล้ำ พัฒนา จัดการโครงสร้างพื้นฐานทรัพยากรธรรมชาติ และสิ่งแวดล้อมอย่างเป็นระบบ นำไปสู่ความมั่นคง และสันติสุขอย่างยั่งยืน
- จ. ยุทธศาสตร์การพัฒนาขององค์กรปกครองส่วนท้องถิ่นในเขตจังหวัด ยุทธศาสตร์ที่ ๒ ด้านส่งเสริมคุณภาพชีวิต

๒. ยุทธศาสตร์ที่ ๒ ด้านส่งเสริมคุณภาพชีวิต

๒.๔ กลยุทธ์ ส่งเสริมการป้องกัน รักษา ควบคุมโรค ตลอดจนพัฒนาระบบบริการด้านสาธารณสุข การจัดการขยะและสิ่งปฏิกูล

(๑) แผนงาน สาธารณสุข

| ที่ | โครงการ | วัตถุประสงค์ | เป้าหมาย (ผลผลิตของโครงการ) | งบประมาณ | | | | | ตัวชี้วัด (KPI) | ผลลัพธ์ที่คาดว่าจะได้รับ | หน่วยงานรับผิดชอบหลัก |
|-----|---|--|--|---------------|---------------|---------------|---------------|---------------|---|--|-----------------------|
| | | | | ๒๕๖๖ (บาท) | ๒๕๖๗ (บาท) | ๒๕๖๘ (บาท) | ๒๕๖๙ (บาท) | ๒๕๗๐ (บาท) | | | |
| ๑ | โครงการศูนย์ให้คำปรึกษาและป้องกันการตั้งครรภ์ก่อนวัยอันควร องค์การบริหารส่วนตำบลลูโบะสาวอ | เพื่อให้คำปรึกษาแก่เยาวชนและจัดอบรมให้ความรู้เพื่อป้องกันการตั้งครรภ์ก่อนวัยอันควร | เยาวชนในพื้นที่ตำบลลูโบะสาวอ | ๓๐,๐๐๐ | ๓๐,๐๐๐ | ๓๐,๐๐๐ | ๓๐,๐๐๐ | ๓๐,๐๐๐ | จำนวนเยาวชนที่เข้าร่วมโครงการได้รับรู้เพิ่มขึ้นและมีความพึงพอใจไม่น้อยกว่าร้อยละ ๗๐ | เยาวชนได้รับความรู้ในการป้องกันการตั้งครรภ์ก่อนวัยอันควร | สำนักปลัด |
| ๒ | โครงการฝึกอบรมให้ความรู้เกี่ยวกับโรคติดต่อและโรคอุบัติใหม่ | เพื่อให้ประชาชนมีความรู้ในการป้องกัน ควบคุมโรคติดต่อในชุมชน | ประชาชนกลุ่มเสี่ยงในพื้นที่ตำบลลูโบะสาวอ | ๓๐,๐๐๐ | ๓๐,๐๐๐ | ๓๐,๐๐๐ | ๓๐,๐๐๐ | ๓๐,๐๐๐ | ผู้เข้าร่วมร้อยละ ๗๐ มีความรู้เพิ่มขึ้น | ประชาชนมีความรู้และปฏิบัติตนได้ถูกต้อง | สำนักปลัด |
| ๓ | โครงการป้องกันและควบคุมโรคพิษสุนัขบ้า | เพื่อป้องกันและควบคุมโรคพิษสุนัขบ้าในตำบล | จัดอบรมเพื่อป้องกันและควบคุมโรคพิษสุนัขบ้า | ๕๐,๐๐๐ | ๕๐,๐๐๐ | ๕๐,๐๐๐ | ๕๐,๐๐๐ | ๕๐,๐๐๐ | จำนวนประชาชนและหมาแมวได้รับควบคุมโรค | ป้องกันและควบคุมโรคพิษสุนัขบ้าในตำบล | สำนักปลัด |

รายละเอียดโครงการพัฒนา
การทบทวนแผนพัฒนาท้องถิ่น ฉบับที่ ๒ พ.ศ. ๒๕๖๖ - ๒๕๗๐ ครั้งที่ ๑/๒๕๖๖
องค์การบริหารส่วนตำบลลูโบะสาวอ

- ก. ยุทธศาสตร์ชาติ ๒๐ ปี ยุทธศาสตร์ที่ ๔ ด้านการสร้างโอกาสและความเสมอภาคทางสังคม
- ข. แผนพัฒนาเศรษฐกิจและสังคมแห่งชาติ ฉบับที่ ๑๓ หมายเหตุที่ ๔ ไทยเป็นศูนย์กลางทางการแพทย์และสุขภาพมูลค่าสูง
- ค. Sustainable Development Goals : SDGs เป้าหมายที่ ๓ สร้างหลักประกันว่าคนมีชีวิตที่มีสุขภาพดีและส่งเสริมสวัสดิภาพสำหรับคนทุกวัย
- ง. ยุทธศาสตร์จังหวัดที่ ๒ พัฒนาคุณภาพชีวิต ลดความเหลื่อมล้ำ พัฒนา จัดการโครงสร้างพื้นฐานทรัพยากรธรรมชาติ และสิ่งแวดล้อมอย่างเป็นระบบ นำไปสู่ความมั่นคง และสันติสุขอย่างยั่งยืน
- จ. ยุทธศาสตร์การพัฒนาขององค์กรปกครองส่วนท้องถิ่นในเขตจังหวัด ยุทธศาสตร์ที่ ๒ ด้านส่งเสริมคุณภาพชีวิต

๒. ยุทธศาสตร์ที่ ๒ ด้านส่งเสริมคุณภาพชีวิต

๒.๔ กลยุทธ์ ส่งเสริมการป้องกัน รักษา ควบคุมโรค ตลอดจนพัฒนาระบบบริการด้านสาธารณสุข การจัดการขยะและสิ่งปฏิกูล

(๑) แผนงาน สาธารณสุข

| ที่ | โครงการ | วัตถุประสงค์ | เป้าหมาย (ผลผลิตของโครงการ) | งบประมาณ | | | | | ตัวชี้วัด (KPI) | ผลลัพธ์ที่คาดว่าจะได้รับ | หน่วยงานรับผิดชอบหลัก |
|-----|--|---|--|---------------|---------------|---------------|---------------|---------------|--|---|-----------------------|
| | | | | ๒๕๖๖ (บาท) | ๒๕๖๗ (บาท) | ๒๕๖๘ (บาท) | ๒๕๖๙ (บาท) | ๒๕๗๐ (บาท) | | | |
| ๔ | โครงการพ่นหมอกควันกำจัดยุงลาย | เพื่อป้องกันและควบคุมโรคที่เกิดจากยุงลาย | จัดอบรมการป้องกันโรค และการกำจัดยุงลาย | ๑๐,๐๐๐ | ๑๐,๐๐๐ | ๑๐,๐๐๐ | ๑๐,๐๐๐ | ๑๐,๐๐๐ | จำนวนประชาชนและได้รับควบคุมโรค | ป้องกันและควบคุมโรคในตำบล | สำนักปลัด |
| ๕ | โครงการส่งเสริมสุขภาพอนามัยแม่และเด็ก | เพื่อส่งเสริมสุขภาพอนามัยของแม่และเด็ก | ประชาชนในตำบลลูโบะสาวอ | ๑๐,๐๐๐ | ๑๐,๐๐๐ | ๑๐,๐๐๐ | ๑๐,๐๐๐ | ๑๐,๐๐๐ | จำนวนประชาชนที่มีความรู้เพิ่มขึ้น | ประชาชนมีสุขภาพอนามัยที่ดี | สำนักปลัด |
| ๖ | โครงการอบรมให้ความรู้เกี่ยวกับการจัดการขยะและสิ่งปฏิกูลในชุมชน | เพื่อให้มีการจัดการขยะและสิ่งปฏิกูลในชุมชนได้อย่างถูกต้อง | อบรมให้ความรู้เกี่ยวกับการจัดการขยะและสิ่งปฏิกูลแก่ประชาชน | ๓๐,๐๐๐ | ๓๐,๐๐๐ | ๓๐,๐๐๐ | ๓๐,๐๐๐ | ๓๐,๐๐๐ | ชุมชนสะอาดปลอดโรค | ขยะในชุมชนมีปริมาณขยะลดลง และมีการกำจัดที่ถูกต้อง | สำนักปลัด |
| ๗ | โครงการจัดการขยะตำบลลูโบะสาวอ | เพื่อส่งเสริมและสร้างรายได้จากการคัดแยกขยะในครัวเรือน | ประชาชนในพื้นที่ตำบลลูโบะสาวอ | ๑๐๐,๐๐๐ | ๑๐๐,๐๐๐ | ๑๐๐,๐๐๐ | ๑๐๐,๐๐๐ | ๑๐๐,๐๐๐ | ร้อยละของผู้เข้ารับการอบรมมีความรู้เพิ่มขึ้น | ลดขยะในครัวเรือน | สำนักปลัด |

รายละเอียดโครงการพัฒนา
การทบทวนแผนพัฒนาท้องถิ่น ฉบับที่ ๒ พ.ศ. ๒๕๖๖ - ๒๕๗๐ ครั้งที่ ๑/๒๕๖๖
องค์การบริหารส่วนตำบลลูโบะสาวอ

- ก. ยุทธศาสตร์ชาติ ๒๐ ปี ยุทธศาสตร์ที่ ๔ ด้านการสร้างโอกาสและความเสมอภาคทางสังคม
- ข. แผนพัฒนาเศรษฐกิจและสังคมแห่งชาติ ฉบับที่ ๑๓ หมายความว่า ๔ ไทยเป็นศูนย์กลางทางการแพทย์และสุขภาพมูลค่าสูง
- ค. Sustainable Development Goals : SDGs เป้าหมายที่ ๓ สร้างหลักประกันว่าคนมีชีวิตที่มีสุขภาพดีและส่งเสริมสวัสดิภาพสำหรับคนทุกวัย
- ง. ยุทธศาสตร์จังหวัดที่ ๒ พัฒนาคุณภาพชีวิต ลดความเหลื่อมล้ำ พัฒนา จัดการโครงสร้างพื้นฐานทรัพยากรธรรมชาติ และสิ่งแวดล้อมอย่างเป็นระบบ นำไปสู่ความมั่นคง และสันติสุขอย่างยั่งยืน
- จ. ยุทธศาสตร์การพัฒนาขององค์กรปกครองส่วนท้องถิ่นในเขตจังหวัด ยุทธศาสตร์ที่ ๒ ด้านส่งเสริมคุณภาพชีวิต

๒. ยุทธศาสตร์ที่ ๒ ด้านส่งเสริมคุณภาพชีวิต

๒.๔ กลยุทธ์ ส่งเสริมการป้องกัน รักษา ควบคุมโรค ตลอดจนพัฒนาระบบบริการด้านสาธารณสุข การจัดการขยะและสิ่งปฏิกูล

(๑) แผนงาน สาธารณสุข

| ที่ | โครงการ | วัตถุประสงค์ | เป้าหมาย (ผลผลิตของโครงการ) | งบประมาณ | | | | | ตัวชี้วัด (KPI) | ผลลัพธ์ที่คาดว่าจะได้รับ | หน่วยงานรับผิดชอบหลัก |
|----------------|---|---|---|---------------|---------------|---------------|---------------|---------------|--|---|-----------------------|
| | | | | ๒๕๖๖ (บาท) | ๒๕๖๗ (บาท) | ๒๕๖๘ (บาท) | ๒๕๖๙ (บาท) | ๒๕๗๐ (บาท) | | | |
| ๘ | โครงการบริหารจัดการขยะในเขตพื้นที่ตำบลลูโบะสาวอ | เพื่อจัดการขยะและสิ่งปฏิกูล ในพื้นที่ตำบลลูโบะสาวอ | ดำเนินการจัดเก็บขนย้าย และจัดการขยะภายในตำบลได้อย่างมีประสิทธิภาพ | ๒๐๐,๐๐๐ | ๒๑๐,๐๐๐ | ๒๒๐,๐๐๐ | ๒๓๐,๐๐๐ | ๒๔๐,๐๐๐ | ดำเนินการจัดเก็บขยะได้ ๑๐๐ เปอร์เซ็นต์ | ขยะและสิ่งปฏิกูล ได้รับการจัดการอย่างถูกต้องและครอบคลุม | สำนักปลัด |
| ๙ | โครงการอุดหนุนสำหรับการดำเนินงานตามแนวทางโครงการพระราชดำริด้านสาธารณสุข ม.๑ - ม.๗ | เพื่อตอบสนองการดำเนินงานตามแนวทางโครงการพระราชดำริด้านสาธารณสุข | อุดหนุนโครงการ ฯ ในกรอบวงเงินหมู่บ้านละ ๒๐,๐๐๐ แยกเป็นหมู่บ้าน จำนวน ๗ หมู่ | ๑๔๐,๐๐๐ | ๑๔๐,๐๐๐ | ๑๔๐,๐๐๐ | ๑๔๐,๐๐๐ | ๑๔๐,๐๐๐ | จำนวนหมู่บ้านที่เสนอโครงการที่ขอรับเงินอุดหนุน | โครงการพระราชดำริได้รับการปฏิบัติและเผยแพร่อย่างทั่วถึง | สำนักปลัด |
| ๑๐ | โครงการจัดตั้งศูนย์การแพทย์ฉุกเฉินประจำตำบลลูโบะสาวอ | เพื่อจัดบริการด้านการแพทย์ฉุกเฉินให้กับประชาชนตำบลลูโบะสาวอ | ประชาชนในพื้นที่ตำบลลูโบะสาวอ | - | ๑,๕๙๒,๕๐๐ | - | - | - | ร้อยละของประชาชนพื้นที่ได้รับการบริการด้านสุขภาพ | ประชาชนตำบลลูโบะสาวอได้รับการบริการด้านสุขภาพ | สำนักปลัด |
| รวม ๑๐ โครงการ | | | | ๖๐๐,๐๐๐ | ๒,๒๐๒,๕๐๐ | ๖๒๐,๐๐๐ | ๖๓๐,๐๐๐ | ๖๔๐,๐๐๐ | | | |

รายละเอียดโครงการพัฒนา
การทบทวนแผนพัฒนาท้องถิ่น ฉบับที่ ๒ พ.ศ. ๒๕๖๖ - ๒๕๗๐ ครั้งที่ ๑/๒๕๖๖
องค์การบริหารส่วนตำบลอุบะสาวอ

- ก. ยุทธศาสตร์ชาติ ๒๐ ปี ยุทธศาสตร์ที่ ๔ ด้านการสร้างโอกาสและความเสมอภาคทางสังคม
- ข. แผนพัฒนาเศรษฐกิจและสังคมแห่งชาติ ฉบับที่ ๑๓ หมายความว่า ๑๒ ไทยมีกำลังคนสมรรถนะสูง มุ่งเรียนรู้อย่างต่อเนื่องตอบสนองต่อโจทย์ การพัฒนาแห่งอนาคต
- ค. Sustainable Development Goals : SDGs เป้าหมายที่ ๔ หลักประกันว่าทุกคนมีการศึกษาที่มีคุณภาพอย่างครอบคลุมและเท่าเทียม และสนับสนุนโอกาสในการเรียนรู้ตลอดชีวิต
- ง. ยุทธศาสตร์จังหวัดที่ ๒ พัฒนาคุณภาพชีวิต ลดความเหลื่อมล้ำ พัฒนา จัดการโครงสร้างพื้นฐานทรัพยากรธรรมชาติ และสิ่งแวดล้อมอย่างเป็นระบบ นำไปสู่ความมั่นคง และสันติสุขอย่างยั่งยืน
- จ. ยุทธศาสตร์การพัฒนาขององค์กรปกครองส่วนท้องถิ่นในเขตจังหวัด ยุทธศาสตร์ที่ ๒ ด้านส่งเสริมคุณภาพชีวิต

๒. ยุทธศาสตร์ที่ ๒ ด้านส่งเสริมคุณภาพชีวิต

๒.๕ กลยุทธ์ ส่งเสริมการศึกษาทั้งในและนอกระบบและตามอัธยาศัย โดยสนับสนุนส่งเสริมให้ประชาชนมีส่วนร่วมในการจัดการศึกษา

(๑) แผนงาน การศึกษา

| ที่ | โครงการ | วัตถุประสงค์ | เป้าหมาย (ผลผลิตของโครงการ) | งบประมาณ | | | | | ตัวชี้วัด (KPI) | ผลลัพธ์ที่คาดว่าจะได้รับ | หน่วยงาน รับผิดชอบหลัก |
|-----|--|---|--|---------------|---------------|---------------|---------------|---------------|--|---|---------------------------|
| | | | | ๒๕๖๖ (บาท) | ๒๕๖๗ (บาท) | ๒๕๖๘ (บาท) | ๒๕๖๙ (บาท) | ๒๕๗๐ (บาท) | | | |
| ๑ | โครงการสนับสนุนสื่อการเรียนการสอนสถานศึกษาในสังกัด | เพื่อส่งเสริมและสนับสนุนสื่อการเรียนการสอนให้มีความหลากหลาย | ศูนย์พัฒนาเด็กเล็กตำบลอุบะสาวอ โรงเรียนอนุบาลประจำตำบลอุบะสาวอ | ๑๐๐,๐๐๐ | ๑๐๐,๐๐๐ | ๑๐๐,๐๐๐ | ๑๐๐,๐๐๐ | ๑๐๐,๐๐๐ | ร้อยละ ๕๐ ของสื่อการเรียนการสอนได้รับการจัดสรรเพิ่มขึ้น | นักเรียนมีสื่อการเรียนการสอนที่มีความหลากหลายและส่งเสริมพัฒนาการของผู้เรียน | กองการศึกษา |
| ๒ | โครงการแข่งขันกีฬาสถานศึกษาในสังกัด | เพื่อเสริมสร้างพัฒนาการของผู้เรียนให้เกิดการเรียนรู้เกี่ยวกับกีฬา ส่งเสริมความสามัคคี การมีน้ำใจนักกีฬา | ๑ ครั้ง/ปี (โรงเรียนในสังกัด) | ๑๕๐,๐๐๐ | ๑๕๐,๐๐๐ | ๑๕๐,๐๐๐ | ๑๕๐,๐๐๐ | ๑๕๐,๐๐๐ | ร้อยละ ๘๐ ของผู้เรียนได้รับประสบการณ์ด้านกีฬา ส่งเสริมความสามัคคีและมีน้ำใจนักกีฬา | ผู้เรียนได้รับประสบการณ์ด้านกีฬา ส่งเสริมความสามัคคีและมีน้ำใจนักกีฬา | กองการศึกษา |

รายละเอียดโครงการพัฒนา
การทบทวนแผนพัฒนาท้องถิ่น ฉบับที่ ๒ พ.ศ. ๒๕๖๖ - ๒๕๗๐ ครั้งที่ ๑/๒๕๖๖
องค์การบริหารส่วนตำบลอุบลบัว

- ก. ยุทธศาสตร์ชาติ ๒๐ ปี ยุทธศาสตร์ที่ ๔ ด้านการสร้างโอกาสและความเสมอภาคทางสังคม
- ข. แผนพัฒนาเศรษฐกิจและสังคมแห่งชาติ ฉบับที่ ๑๓ หมายความว่า ๑๒ ไทยมีกำลังคนสมรรถนะสูง มุ่งเรียนรู้อย่างต่อเนื่องตอบโจทย์ การพัฒนาแห่งอนาคต
- ค. Sustainable Development Goals : SDGs เป้าหมายที่ ๔ หลักประกันว่าทุกคนมีการศึกษาที่มีคุณภาพอย่างครอบคลุมและเท่าเทียม และสนับสนุนโอกาสในการเรียนรู้ตลอดชีวิต
- ง. ยุทธศาสตร์จังหวัดที่ ๒ พัฒนาคุณภาพชีวิต ลดความเหลื่อมล้ำ พัฒนา จัดการโครงสร้างพื้นฐานทรัพยากรธรรมชาติ และสิ่งแวดล้อมอย่างเป็นระบบ นำไปสู่ความมั่นคง และสันติสุขอย่างยั่งยืน
- จ. ยุทธศาสตร์การพัฒนาขององค์กรปกครองส่วนท้องถิ่นในเขตจังหวัด ยุทธศาสตร์ที่ ๒ ด้านส่งเสริมคุณภาพชีวิต

๒. ยุทธศาสตร์ที่ ๒ ด้านส่งเสริมคุณภาพชีวิต

๒.๕ กลยุทธ์ ส่งเสริมการศึกษาทั้งในและนอกระบบและตามอัธยาศัย โดยสนับสนุนส่งเสริมให้ประชาชนมีส่วนร่วมในการจัดการศึกษา

(๑) แผนงาน การศึกษา

| ที่ | โครงการ | วัตถุประสงค์ | เป้าหมาย (ผลผลิตของโครงการ) | งบประมาณ | | | | | ตัวชี้วัด (KPI) | ผลลัพธ์ที่คาดว่าจะได้รับ | หน่วยงาน รับผิดชอบหลัก |
|-----|---|--|---|---------------|---------------|---------------|---------------|---------------|---|---|---------------------------|
| | | | | ๒๕๖๖ (บาท) | ๒๕๖๗ (บาท) | ๒๕๖๘ (บาท) | ๒๕๖๙ (บาท) | ๒๕๗๐ (บาท) | | | |
| ๓ | โครงการจัดงานวันสำคัญแห่งชาติ | เพื่อส่งเสริมและตระหนักถึงวันสำคัญของชาติ | ศูนย์พัฒนาเด็กเล็กตำบลอุบลบัวสาวโรงเรียนอนุบาลประจำตำบลอุบลบัวสาว | ๑๐,๐๐๐ | ๑๐,๐๐๐ | ๑๐,๐๐๐ | ๑๐,๐๐๐ | ๑๐,๐๐๐ | ร้อยละ ๘๐ ของผู้เรียนได้รับการส่งเสริมและตระหนักถึงวันสำคัญของชาติ | ผู้เรียนได้เข้าร่วมกิจกรรมดังกล่าวและตระหนักถึงวันสำคัญของชาติ | กองการศึกษา |
| ๔ | โครงการอบรม/ประชุมผู้ปกครองนักเรียนในการจัดการศึกษา | เพื่อประชาสัมพันธ์กิจกรรมต่างๆ ของสถานศึกษาและแลกเปลี่ยนความเห็นของผู้ปกครองในการจัดการศึกษา | ศูนย์พัฒนาเด็กเล็กตำบลอุบลบัวสาวโรงเรียนอนุบาลประจำตำบลอุบลบัวสาว | ๕๐,๐๐๐ | ๕๐,๐๐๐ | ๕๐,๐๐๐ | ๕๐,๐๐๐ | ๕๐,๐๐๐ | ร้อยละ ๘๐ ของผู้ปกครองได้เข้ารับการฟังและแลกเปลี่ยนความเห็นในการจัดการศึกษา | ผู้ปกครองรับรู้กิจกรรมต่างๆ ของสถานศึกษาและร่วมแลกเปลี่ยนความเห็นในการจัดการศึกษา | กองการศึกษา |

รายละเอียดโครงการพัฒนา
การทบทวนแผนพัฒนาท้องถิ่น ฉบับที่ ๒ พ.ศ. ๒๕๖๖ - ๒๕๗๐ ครั้งที่ ๑/๒๕๖๖
องค์การบริหารส่วนตำบลอุบะสาวอ

- ก. ยุทธศาสตร์ชาติ ๒๐ ปี ยุทธศาสตร์ที่ ๔ ด้านการสร้างโอกาสและความเสมอภาคทางสังคม
- ข. แผนพัฒนาเศรษฐกิจและสังคมแห่งชาติ ฉบับที่ ๑๓ หมวดหมายที่ ๑๒ ไทยมีกำลังคนสมรรถนะสูง มุ่งเรียนรู้อย่างต่อเนื่องตอบโจทย์ การพัฒนาแห่งอนาคต
- ค. Sustainable Development Goals : SDGs เป้าหมายที่ ๔ หลักประกันว่าทุกคนมีการศึกษาที่มีคุณภาพอย่างครอบคลุมและเท่าเทียม และสนับสนุนโอกาสในการเรียนรู้ตลอดชีวิต
- ง. ยุทธศาสตร์จังหวัดที่ ๒ พัฒนาคุณภาพชีวิต ลดความเหลื่อมล้ำ พัฒนา จัดการโครงสร้างพื้นฐานทรัพยากรธรรมชาติ และสิ่งแวดล้อมอย่างเป็นระบบ นำไปสู่ความมั่นคง และสันติสุขอย่างยั่งยืน
- จ. ยุทธศาสตร์การพัฒนาขององค์กรปกครองส่วนท้องถิ่นในเขตจังหวัด ยุทธศาสตร์ที่ ๒ ด้านส่งเสริมคุณภาพชีวิต

๒. ยุทธศาสตร์ที่ ๒ ด้านส่งเสริมคุณภาพชีวิต

๒.๕ กลยุทธ์ ส่งเสริมการศึกษาทั้งในและนอกระบบและตามอัธยาศัย โดยสนับสนุนส่งเสริมให้ประชาชนมีส่วนร่วมในการจัดการศึกษา

(๑) แผนงาน การศึกษา

| ที่ | โครงการ | วัตถุประสงค์ | เป้าหมาย (ผลผลิตของโครงการ) | งบประมาณ | | | | | ตัวชี้วัด (KPI) | ผลลัพธ์ที่คาดว่าจะได้รับ | หน่วยงาน รับผิดชอบหลัก |
|-----|--|--|--|---------------|---------------|---------------|---------------|---------------|---|---|---------------------------|
| | | | | ๒๕๖๖ (บาท) | ๒๕๖๗ (บาท) | ๒๕๖๘ (บาท) | ๒๕๖๙ (บาท) | ๒๕๗๐ (บาท) | | | |
| ๕ | โครงการสืบสานวัฒนธรรมและงานวิชาการตำบลอุบะสาวอ | เพื่อจัดนิทรรศการทางการศึกษาและส่งเสริมการแข่งขันทักษะวิชาการของผู้เรียนทุกระดับชั้น | เยาวชน ประชาชน และสถานศึกษาในพื้นที่ตำบลอุบะสาวอ | ๒๐๐,๐๐๐ | ๒๐๐,๐๐๐ | ๒๐๐,๐๐๐ | ๒๐๐,๐๐๐ | ๒๐๐,๐๐๐ | ร้อยละ ๘๐ ของผู้เรียนที่ผ่านการเข้าร่วม ได้รับความรู้ด้านวัฒนธรรมและมีการแข่งขันทักษะวิชาการมากขึ้น | ผู้เรียนได้รับความรู้ด้านวัฒนธรรมและมีประสบการณ์ในการแข่งขันทักษะวิชาการมากขึ้น | กองการศึกษา |
| ๖ | โครงการวันเด็กแห่งชาติ | เพื่อให้ความสำคัญของวันเด็กแห่งชาติและส่งเสริมให้เด็กมีกิจกรรมเสริมทักษะการเรียนรู้ร่วมกัน | เด็กและเยาวชนในพื้นที่ตำบลอุบะสาวอ | ๒๕๐,๐๐๐ | ๒๕๐,๐๐๐ | ๒๕๐,๐๐๐ | ๒๕๐,๐๐๐ | ๒๕๐,๐๐๐ | ร้อยละ ๗๐ ของผู้เข้าร่วมกิจกรรมมีความสุขและได้รับการเสริมทักษะพัฒนาการ | ผู้เข้าร่วมกิจกรรมมีความสุขและได้รับการเสริมทักษะพัฒนาการ | กองการศึกษา |

รายละเอียดโครงการพัฒนา
การทบทวนแผนพัฒนาท้องถิ่น ฉบับที่ ๒ พ.ศ. ๒๕๖๖ - ๒๕๗๐ ครั้งที่ ๑/๒๕๖๖
องค์การบริหารส่วนตำบลอุโบะสาวอ

- ก. ยุทธศาสตร์ชาติ ๒๐ ปี ยุทธศาสตร์ที่ ๔ ด้านการสร้างโอกาสและความเสมอภาคทางสังคม
- ข. แผนพัฒนาเศรษฐกิจและสังคมแห่งชาติ ฉบับที่ ๑๓ หมายความว่า ๑๒ ไทยมีกำลังคนสมรรถนะสูง มุ่งเรียนรู้อย่างต่อเนื่องตอบสนองโจทย์ การพัฒนาแห่งอนาคต
- ค. Sustainable Development Goals : SDGs เป้าหมายที่ ๔ หลักประกันว่าทุกคนมีการศึกษาที่มีคุณภาพอย่างครอบคลุมและเท่าเทียม และสนับสนุนโอกาสในการเรียนรู้ตลอดชีวิต
- ง. ยุทธศาสตร์จังหวัดที่ ๒ พัฒนาคุณภาพชีวิต ลดความเหลื่อมล้ำ พัฒนา จัดการโครงสร้างพื้นฐานทรัพยากรธรรมชาติ และสิ่งแวดล้อมอย่างเป็นระบบ นำไปสู่ความมั่นคง และสันติสุขอย่างยั่งยืน
- จ. ยุทธศาสตร์การพัฒนาขององค์กรปกครองส่วนท้องถิ่นในเขตจังหวัด ยุทธศาสตร์ที่ ๒ ด้านส่งเสริมคุณภาพชีวิต

๒. ยุทธศาสตร์ที่ ๒ ด้านส่งเสริมคุณภาพชีวิต

๒.๕ กลยุทธ์ ส่งเสริมการศึกษาทั้งในและนอกระบบและตามอัธยาศัย โดยสนับสนุนส่งเสริมให้ประชาชนมีส่วนร่วมในการจัดการศึกษา

(๑) แผนงาน การศึกษา

| ที่ | โครงการ | วัตถุประสงค์ | เป้าหมาย (ผลผลิตของโครงการ) | งบประมาณ | | | | | ตัวชี้วัด (KPI) | ผลลัพธ์ที่คาดว่าจะได้รับ | หน่วยงาน รับผิดชอบหลัก |
|-----|---|--|--------------------------------|---------------|---------------|---------------|---------------|---------------|--|---|---------------------------|
| | | | | ๒๕๖๖ (บาท) | ๒๕๖๗ (บาท) | ๒๕๖๘ (บาท) | ๒๕๖๙ (บาท) | ๒๕๗๐ (บาท) | | | |
| ๗ | โครงการจัดซื้อจัดหาสื่อการเรียนการสอนเชิงสัญลักษณ์ของความเป็นชาติ | เพื่อจัดซื้อสื่อการเรียนการสอน ที่มีเนื้อหาปลูกฝังความรักชาติ และการสร้างความสามัคคีของประชาชนในชาติ | ๑ โรงเรียน ๑ ศพด. | ๒๐,๐๐๐ | ๒๐,๐๐๐ | ๒๐,๐๐๐ | ๒๐,๐๐๐ | ๒๐,๐๐๐ | ร้อยละ ๗๐ ของสื่อที่จัดซื้อ มีความสอดคล้อง และสามารถสื่อการปลูกฝังความรักชาติได้ | ผู้เรียนมีสื่อที่มีเนื้อหาปลูกฝังความรักชาติ และการสร้างความสามัคคีของประชาชนในชาติ | กองการศึกษา |
| ๘ | โครงการส่งเสริมกิจกรรมสำคัญต่างๆ ทางศาสนา และสถาบันพระมหากษัตริย์ | เพื่อส่งเสริมและสนับสนุนการจัดกิจกรรมสำคัญต่างๆ ทางศาสนา และสถาบันพระมหากษัตริย์ | ตลอดปี | ๑๕,๐๐๐ | ๑๕,๐๐๐ | ๑๕,๐๐๐ | ๑๕,๐๐๐ | ๑๕,๐๐๐ | ร้อยละ ๖๐ ของกิจกรรมที่จัด สามารถส่งเสริมความสำคัญทางศาสนา และสถาบันพระมหากษัตริย์ | ผู้เข้าร่วมได้รับการส่งเสริมกิจกรรมสำคัญต่างๆ ทางศาสนา และสถาบันพระมหากษัตริย์ | กองการศึกษา |

รายละเอียดโครงการพัฒนา
การทบทวนแผนพัฒนาท้องถิ่น ฉบับที่ ๒ พ.ศ. ๒๕๖๖ – ๒๕๗๐ ครั้งที่ ๑/๒๕๖๖
องค์การบริหารส่วนตำบลอุโบสถ

- ก. ยุทธศาสตร์ชาติ ๒๐ ปี ยุทธศาสตร์ที่ ๔ ด้านการสร้างโอกาสและความเสมอภาคทางสังคม
- ข. แผนพัฒนาเศรษฐกิจและสังคมแห่งชาติ ฉบับที่ ๑๓ หมายความว่า ๑๒ ไทยมีกำลังคนสมรรถนะสูง มุ่งเรียนรู้อย่างต่อเนื่องตอบสนองโจทย์ การพัฒนาแห่งอนาคต
- ค. Sustainable Development Goals : SDGs เป้าหมายที่ ๔ หลักประกันว่าทุกคนมีการศึกษาที่มีคุณภาพอย่างครอบคลุมและเท่าเทียม และสนับสนุนโอกาสในการเรียนรู้ตลอดชีวิต
- ง. ยุทธศาสตร์จังหวัดที่ ๒ พัฒนาคุณภาพชีวิต ลดความเหลื่อมล้ำ พัฒนา จัดการโครงสร้างพื้นฐานทรัพยากรธรรมชาติ และสิ่งแวดล้อมอย่างเป็นระบบ นำไปสู่ความมั่นคง และสันติสุขอย่างยั่งยืน
- จ. ยุทธศาสตร์การพัฒนาขององค์กรปกครองส่วนท้องถิ่นในเขตจังหวัด ยุทธศาสตร์ที่ ๒ ด้านส่งเสริมคุณภาพชีวิต

๒. ยุทธศาสตร์ที่ ๒ ด้านส่งเสริมคุณภาพชีวิต

๒.๕ กลยุทธ์ ส่งเสริมการศึกษาทั้งในและนอกระบบและตามอัธยาศัย โดยสนับสนุนส่งเสริมให้ประชาชนมีส่วนร่วมในการจัดการศึกษา

(๑) แผนงาน การศึกษา

| ที่ | โครงการ | วัตถุประสงค์ | เป้าหมาย (ผลผลิตของโครงการ) | งบประมาณ | | | | | ตัวชี้วัด (KPI) | ผลลัพธ์ที่คาดว่าจะได้รับ | หน่วยงาน รับผิดชอบหลัก |
|-----|--|---|---|---------------|---------------|---------------|---------------|---------------|---|--|---------------------------|
| | | | | ๒๕๖๖ (บาท) | ๒๕๖๗ (บาท) | ๒๕๖๘ (บาท) | ๒๕๖๙ (บาท) | ๒๕๗๐ (บาท) | | | |
| ๙ | โครงการอินเทอร์เน็ตโรงเรียน | เพื่อเพิ่มประสิทธิภาพของการจัดการเรียนการสอนและการปฏิบัติงานต่างๆ | นักเรียน และบุคลากรทางการศึกษาในสังกัด | ๕๐,๐๐๐ | ๕๐,๐๐๐ | ๕๐,๐๐๐ | ๕๐,๐๐๐ | ๕๐,๐๐๐ | ร้อยละ ๘๐ ของนักเรียน และบุคลากรได้ใช้งานอินเทอร์เน็ตเพิ่มมากขึ้น | เพิ่มประสิทธิภาพของการจัดการเรียนการสอนและการปฏิบัติงานต่างๆ | กองการศึกษา |
| ๑๐ | โครงการพัฒนาแหล่งเรียนรู้สถานศึกษาในสังกัด | เพื่อส่งเสริมและพัฒนาแหล่งเรียนรู้สถานศึกษาในสังกัดให้เอื้อต่อการเรียนรู้ | ตลอดปี | ๕๐,๐๐๐ | ๕๐,๐๐๐ | ๕๐,๐๐๐ | ๕๐,๐๐๐ | ๕๐,๐๐๐ | ร้อยละ ๕๐ ของแหล่งเรียนรู้ได้รับการพัฒนาให้เอื้อต่อการเรียนรู้ | สถานศึกษาในสังกัดมีแหล่งเรียนรู้ที่เอื้อต่อการเรียนรู้เพิ่มมากขึ้น | กองการศึกษา |
| ๑๑ | โครงการส่งเสริมการจัดทำแผนการศึกษา | เพื่อส่งเสริมการจัดทำแผนการศึกษาให้สอดคล้องกับเปลี่ยนแปลงต่างๆ | แผนการศึกษา แผนปฏิบัติการประจำปีการศึกษา แผนปฏิบัติการประจำปีงบประมาณ | ๑๐๐,๐๐๐ | ๑๐๐,๐๐๐ | ๑๐๐,๐๐๐ | ๑๐๐,๐๐๐ | ๑๐๐,๐๐๐ | ร้อยละ ๙๐ ของการจัดทำแผนที่เกี่ยวข้องมีความถูกต้อง สมบูรณ์ | สถานศึกษามีแผนการศึกษาที่สอดคล้องกับความต้องการและเป็นปัจจุบัน | กองการศึกษา |

รายละเอียดโครงการพัฒนา
การทบทวนแผนพัฒนาท้องถิ่น ฉบับที่ ๒ พ.ศ. ๒๕๖๖ - ๒๕๗๐ ครั้งที่ ๑/๒๕๖๖
องค์การบริหารส่วนตำบลอุโบสถ

- ก. ยุทธศาสตร์ชาติ ๒๐ ปี ยุทธศาสตร์ที่ ๔ ด้านการสร้างโอกาสและความเสมอภาคทางสังคม
- ข. แผนพัฒนาเศรษฐกิจและสังคมแห่งชาติ ฉบับที่ ๑๓ หมายเหตุที่ ๑๒ ไทยมีกำลังคนสมรรถนะสูง มุ่งเรียนรู้อย่างต่อเนื่องตอบโจทย์ การพัฒนาแห่งอนาคต
- ค. Sustainable Development Goals : SDGs เป้าหมายที่ ๔ หลักประกันว่าทุกคนมีการศึกษาที่มีคุณภาพอย่างครอบคลุมและเท่าเทียม และสนับสนุนโอกาสในการเรียนรู้ตลอดชีวิต
- ง. ยุทธศาสตร์จังหวัดที่ ๒ พัฒนาคุณภาพชีวิต ลดความเหลื่อมล้ำ พัฒนา จัดการโครงสร้างพื้นฐานทรัพยากรธรรมชาติ และสิ่งแวดล้อมอย่างเป็นระบบ นำไปสู่ความมั่นคง และสันติสุขอย่างยั่งยืน
- จ. ยุทธศาสตร์การพัฒนาขององค์กรปกครองส่วนท้องถิ่นในเขตจังหวัด ยุทธศาสตร์ที่ ๒ ด้านส่งเสริมคุณภาพชีวิต

๒. ยุทธศาสตร์ที่ ๒ ด้านส่งเสริมคุณภาพชีวิต

๒.๕ กลยุทธ์ ส่งเสริมการศึกษาทั้งในและนอกระบบและตามอัธยาศัย โดยสนับสนุนส่งเสริมให้ประชาชนมีส่วนร่วมในการจัดการศึกษา

(๑) แผนงาน การศึกษา

| ที่ | โครงการ | วัตถุประสงค์ | เป้าหมาย (ผลผลิตของโครงการ) | งบประมาณ | | | | | ตัวชี้วัด (KPI) | ผลลัพธ์ที่คาดว่าจะได้รับ | หน่วยงาน รับผิดชอบหลัก |
|-----|---|--|--|---------------|---------------|---------------|---------------|---------------|--|---|---------------------------|
| | | | | ๒๕๖๖ (บาท) | ๒๕๖๗ (บาท) | ๒๕๖๘ (บาท) | ๒๕๖๙ (บาท) | ๒๕๗๐ (บาท) | | | |
| ๑๒ | โครงการรณรงค์ป้องกันยาเสพติดในสถานศึกษา | เพื่อให้ นักเรียนมีความรู้และตระหนักถึงพิษภัยเกี่ยวกับยาเสพติด | นักเรียนในสังกัด | ๑๒๑,๐๐๐ | ๑๒๑,๐๐๐ | ๑๒๑,๐๐๐ | ๑๒๑,๐๐๐ | ๑๒๑,๐๐๐ | ร้อยละ ๗๐ ของนักเรียนที่เข้าร่วมได้รับความรู้และตระหนักถึงภัยเกี่ยวกับยาเสพติด | นักเรียนที่เข้าร่วมได้รับความรู้และตระหนักถึงพิษภัยเกี่ยวกับยาเสพติด | กองการศึกษา |
| ๑๓ | โครงการฝึกอบรมและพัฒนาศักยภาพครูและบุคลากรทางการศึกษา | เพื่อพัฒนาศักยภาพครูและบุคลากรทางการศึกษาในสังกัด | ครูและบุคลากรทางการศึกษาในสังกัด | ๓๐๐,๐๐๐ | ๓๐๐,๐๐๐ | ๓๐๐,๐๐๐ | ๓๐๐,๐๐๐ | ๓๐๐,๐๐๐ | ร้อยละ ๖๐ ของผู้เข้าร่วมการอบรมมีความรู้เพิ่มขึ้น | ครูและบุคลากรทางการศึกษามีความรู้เพิ่มขึ้น | กองการศึกษา |
| ๑๔ | โครงการจัดทำและพัฒนาลักษณะหลักสูตรการศึกษา | เพื่อจัดทำและพัฒนาหลักสูตรสถานศึกษาให้สอดคล้องกับเป้าหมายของโรงเรียน | หลักสูตรการศึกษาที่มีความถูกต้องและมีมาตรฐาน | ๒๐,๐๐๐ | ๒๐,๐๐๐ | ๒๐,๐๐๐ | ๒๐,๐๐๐ | ๒๐,๐๐๐ | ร้อยละ ๙๐ ของการจัดทำและพัฒนาหลักสูตรการศึกษา มีความถูกต้องสมบูรณ์ | สถานศึกษามีการจัดทำและพัฒนาหลักสูตรที่สอดคล้องกับความต้องการและเป็นปัจจุบัน | กองการศึกษา |

รายละเอียดโครงการพัฒนา
การทบทวนแผนพัฒนาท้องถิ่น ฉบับที่ ๒ พ.ศ. ๒๕๖๖ - ๒๕๗๐ ครั้งที่ ๑/๒๕๖๖
องค์การบริหารส่วนตำบลอุโบะสาวอ

- ก. ยุทธศาสตร์ชาติ ๒๐ ปี ยุทธศาสตร์ที่ ๔ ด้านการสร้างโอกาสและความเสมอภาคทางสังคม
- ข. แผนพัฒนาเศรษฐกิจและสังคมแห่งชาติ ฉบับที่ ๑๓ หมายความว่า ๑๒ ไทยมีกำลังคนสมรรถนะสูง มุ่งเรียนรู้อย่างต่อเนื่องตอบโจทย์ การพัฒนาแห่งอนาคต
- ค. Sustainable Development Goals : SDGs เป้าหมายที่ ๔ หลักประกันว่าทุกคนมีการศึกษาที่มีคุณภาพอย่างครอบคลุมและเท่าเทียม และสนับสนุนโอกาสในการเรียนรู้ตลอดชีวิต
- ง. ยุทธศาสตร์จังหวัดที่ ๒ พัฒนาคุณภาพชีวิต ลดความเหลื่อมล้ำ พัฒนา จัดการโครงสร้างพื้นฐานทรัพยากรธรรมชาติ และสิ่งแวดล้อมอย่างเป็นระบบ นำไปสู่ความมั่นคง และสันติสุขอย่างยั่งยืน
- จ. ยุทธศาสตร์การพัฒนาขององค์กรปกครองส่วนท้องถิ่นในเขตจังหวัด ยุทธศาสตร์ที่ ๒ ด้านส่งเสริมคุณภาพชีวิต

๒. ยุทธศาสตร์ที่ ๒ ด้านส่งเสริมคุณภาพชีวิต

๒.๕ กลยุทธ์ ส่งเสริมการศึกษาทั้งในและนอกระบบและตามอัธยาศัย โดยสนับสนุนส่งเสริมให้ประชาชนมีส่วนร่วมในการจัดการศึกษา

(๑) แผนงาน การศึกษา

| ที่ | โครงการ | วัตถุประสงค์ | เป้าหมาย (ผลผลิตของโครงการ) | งบประมาณ | | | | | ตัวชี้วัด (KPI) | ผลลัพธ์ที่คาดว่าจะได้รับ | หน่วยงาน รับผิดชอบหลัก |
|-----|-----------------------------------|--|---|---------------|---------------|---------------|---------------|---------------|---|---|---------------------------|
| | | | | ๒๕๖๖ (บาท) | ๒๕๖๗ (บาท) | ๒๕๖๘ (บาท) | ๒๕๖๙ (บาท) | ๒๕๗๐ (บาท) | | | |
| ๑๕ | โครงการศูนย์พัฒนาเด็กเล็กสัมพันธ์ | เพื่อส่งเสริมกิจกรรมของเด็ก ก เล็ก และ เส ริ ม ส ร ้าง ความสัมพันธ์ที่ดีระหว่างครูผู้สอน เด็กเล็ก และผู้ปกครอง | เด็กศูนย์พัฒนาเด็กเล็ก ผู้ปกครองและประชาชนทั่วไปที่สนใจ | ๕๐,๐๐๐ | ๕๐,๐๐๐ | ๕๐,๐๐๐ | ๕๐,๐๐๐ | ๕๐,๐๐๐ | ร้อยละ ๖๐ ของเด็กเล็ก/ผู้ปกครองที่เข้าร่วมมีความสัมพันธ์ที่ดีระหว่างครูผู้สอน | เด็ก ก เล็ก ก / ผู้ปกครอง ที่เข้าร่วม มีความสัมพันธ์ที่ดีระหว่างครูผู้สอน | กองการศึกษา |
| ๑๖ | โครงการห้องสมุดชุมชน | เพื่อให้ประชาชนนักเรียน นักศึกษามีแหล่งสืบค้นข้อมูลสารสนเทศ และส่งเสริมนิสัยรักการอ่าน | ประชาชน นักเรียน นักศึกษา ในพื้นที่ | ๕๐,๐๐๐ | ๕๐,๐๐๐ | ๕๐,๐๐๐ | ๕๐,๐๐๐ | ๕๐,๐๐๐ | จำนวนผู้ใช้บริการห้องสมุดชุมชน | ประชาชน นักเรียน นักศึกษา มีแหล่งสืบค้น ข้อมูลสารสนเทศ และเพิ่มนิสัยรักการอ่านมากขึ้น | กองการศึกษา |

รายละเอียดโครงการพัฒนา
การทบทวนแผนพัฒนาท้องถิ่น ฉบับที่ ๒ พ.ศ. ๒๕๖๖ - ๒๕๗๐ ครั้งที่ ๑/๒๕๖๖
องค์การบริหารส่วนตำบลอุบลบัวสาว

- ก. ยุทธศาสตร์ชาติ ๒๐ ปี ยุทธศาสตร์ที่ ๔ ด้านการสร้างโอกาสและความเสมอภาคทางสังคม
- ข. แผนพัฒนาเศรษฐกิจและสังคมแห่งชาติ ฉบับที่ ๑๓ หมายความว่า ๑๒ ไทยมีกำลังคนสมรรถนะสูง มุ่งเรียนรู้อย่างต่อเนื่องตอบโจทย์ การพัฒนาแห่งอนาคต
- ค. Sustainable Development Goals : SDGs เป้าหมายที่ ๔ หลักประกันว่าทุกคนมีการศึกษาที่มีคุณภาพอย่างครอบคลุมและเท่าเทียม และสนับสนุนโอกาสในการเรียนรู้ตลอดชีวิต
- ง. ยุทธศาสตร์จังหวัดที่ ๒ พัฒนาคุณภาพชีวิต ลดความเหลื่อมล้ำ พัฒนา จัดการโครงสร้างพื้นฐานทรัพยากรธรรมชาติ และสิ่งแวดล้อมอย่างเป็นระบบ นำไปสู่ความมั่นคง และสันติสุขอย่างยั่งยืน
- จ. ยุทธศาสตร์การพัฒนาขององค์กรปกครองส่วนท้องถิ่นในเขตจังหวัด ยุทธศาสตร์ที่ ๒ ด้านส่งเสริมคุณภาพชีวิต

๒. ยุทธศาสตร์ที่ ๒ ด้านส่งเสริมคุณภาพชีวิต

๒.๕ กลยุทธ์ ส่งเสริมการศึกษาทั้งในและนอกระบบและตามอัธยาศัย โดยสนับสนุนส่งเสริมให้ประชาชนมีส่วนร่วมในการจัดการศึกษา

(๑) แผนงาน การศึกษา

| ที่ | โครงการ | วัตถุประสงค์ | เป้าหมาย (ผลผลิตของโครงการ) | งบประมาณ | | | | | ตัวชี้วัด (KPI) | ผลลัพธ์ที่คาดว่าจะได้รับ | หน่วยงานรับผิดชอบหลัก |
|-----|---|---|--|---------------|---------------|---------------|---------------|---------------|---|--|-----------------------|
| | | | | ๒๕๖๖ (บาท) | ๒๕๖๗ (บาท) | ๒๕๖๘ (บาท) | ๒๕๖๙ (บาท) | ๒๕๗๐ (บาท) | | | |
| ๑๗ | โครงการจ้างนักเรียนนักศึกษา ทำงานช่วงปิดเทอม | เพื่อสนับสนุนทักษะอาชีพและการใช้เวลาว่างให้เกิดประโยชน์ | นักเรียน/นักศึกษาที่ยากจนและมีผลการเรียนดี ในพื้นที่ | ๒๐๐,๐๐๐ | ๒๐๐,๐๐๐ | ๒๐๐,๐๐๐ | ๒๐๐,๐๐๐ | ๒๐๐,๐๐๐ | จำนวนนักเรียน/นักศึกษาที่เข้าร่วมโครงการ | นักเรียน / นักศึกษาได้รับความรู้ ทักษะการทำงาน ทางราชการ | กองการศึกษา |
| ๑๘ | โครงการสนับสนุนค่าใช้จ่ายในการบริหารสถานศึกษาในสังกัด | เพื่อสนับสนุนค่าใช้จ่ายในการบริหารสถานศึกษาในสังกัด | โรงเรียน ๑ แห่ง ศพด. ๑ แห่ง | ๔,๗๐๐,๐๐๐ | ๕,๒๐๐,๐๐๐ | ๕,๕๐๐,๐๐๐ | ๕,๘๐๐,๐๐๐ | ๖,๐๐๐,๐๐๐ | ร้อยละ ๑๐๐ ของงบประมาณที่ตั้งไว้ มีการผลักส่งให้สถานศึกษาในสังกัด | สถานศึกษาในสังกัดมีงบประมาณเพียงพอที่ใช้ในการจัดการศึกษาและบริหารงานทั่วไป | กองการศึกษา |

รายละเอียดโครงการพัฒนา
การทบทวนแผนพัฒนาท้องถิ่น ฉบับที่ ๒ พ.ศ. ๒๕๖๖ - ๒๕๗๐ ครั้งที่ ๑/๒๕๖๖
องค์การบริหารส่วนตำบลอุโบะสาวอ

- ก. ยุทธศาสตร์ชาติ ๒๐ ปี ยุทธศาสตร์ที่ ๔ ด้านการสร้างโอกาสและความเสมอภาคทางสังคม
- ข. แผนพัฒนาเศรษฐกิจและสังคมแห่งชาติ ฉบับที่ ๑๓ หมายความว่า ๑๒ ไทยมีกำลังคนสมรรถนะสูง มุ่งเรียนรู้อย่างต่อเนื่องตอบสนองโจทย์ การพัฒนาแห่งอนาคต
- ค. Sustainable Development Goals : SDGs เป้าหมายที่ ๔ หลักประกันว่าทุกคนมีการศึกษาที่มีคุณภาพอย่างครอบคลุมและเท่าเทียม และสนับสนุนโอกาสในการเรียนรู้ตลอดชีวิต
- ง. ยุทธศาสตร์จังหวัดที่ ๒ พัฒนาคุณภาพชีวิต ลดความเหลื่อมล้ำ พัฒนา จัดการโครงสร้างพื้นฐานทรัพยากรธรรมชาติ และสิ่งแวดล้อมอย่างเป็นระบบ นำไปสู่ความมั่นคง และสันติสุขอย่างยั่งยืน
- จ. ยุทธศาสตร์การพัฒนาขององค์กรปกครองส่วนท้องถิ่นในเขตจังหวัด ยุทธศาสตร์ที่ ๒ ด้านส่งเสริมคุณภาพชีวิต

๒. ยุทธศาสตร์ที่ ๒ ด้านส่งเสริมคุณภาพชีวิต

๒.๕ กลยุทธ์ ส่งเสริมการศึกษาทั้งในและนอกระบบและตามอัธยาศัย โดยสนับสนุนส่งเสริมให้ประชาชนมีส่วนร่วมในการจัดการศึกษา

(๑) แผนงาน การศึกษา

| ที่ | โครงการ | วัตถุประสงค์ | เป้าหมาย (ผลผลิตของโครงการ) | งบประมาณ | | | | | ตัวชี้วัด (KPI) | ผลลัพธ์ที่คาดว่าจะได้รับ | หน่วยงานรับผิดชอบหลัก |
|-----|---|--|--------------------------------|---------------|---------------|---------------|---------------|---------------|--|---|-----------------------|
| | | | | ๒๕๖๖ (บาท) | ๒๕๖๗ (บาท) | ๒๕๖๘ (บาท) | ๒๕๖๙ (บาท) | ๒๕๗๐ (บาท) | | | |
| ๑๙ | โครงการสนับสนุนค่าอาหารกลางวันสถานศึกษาในสังกัด | เพื่อสนับสนุนค่าอาหารกลางวันให้กับสถานศึกษาในสังกัด | โรงเรียน ๑ แห่ง ศพด. ๑ แห่ง | ๒,๒๒๒,๓๒๕ | ๒,๕๕๐,๐๐๐ | ๒,๙๘๐,๐๐๐ | ๓,๒๙๐,๐๐๐ | ๓,๘๙๐,๐๐๐ | ร้อยละ ๑๐๐ ของงบประมาณที่สถานศึกษาได้รับการจัดสรร | สถานศึกษาในสังกัดมีงบประมาณเพียงพอที่ใช้ในจัดอาหารกลางวันให้นักเรียน | กองการศึกษา |
| ๒๐ | โครงการสนับสนุนอาหารเสริม (นม) โรงเรียนในสังกัด | เพื่อสนับสนุนอาหารเสริม (นม) โรงเรียนให้กับสถานศึกษาในสังกัด | โรงเรียน ๑ แห่ง ศพด. ๑ แห่ง | ๑,๑๐๙,๘๗๐ | ๑,๓๐๐,๐๐๐ | ๑,๕๐๐,๐๐๐ | ๑,๘๐๐,๐๐๐ | ๒,๓๐๐,๐๐๐ | ร้อยละ ๑๐๐ ของอาหารเสริม (นม) ที่สถานศึกษาได้รับการอุดหนุน | สถานศึกษาในสังกัด มีอาหารเสริม (นม) เพียงพอที่ให้นักเรียนได้ดื่มทุกวันทำการ | กองการศึกษา |

รายละเอียดโครงการพัฒนา
การทบทวนแผนพัฒนาท้องถิ่น ฉบับที่ ๒ พ.ศ. ๒๕๖๖ - ๒๕๗๐ ครั้งที่ ๑/๒๕๖๖
องค์การบริหารส่วนตำบลอุโบสถ

- ก. ยุทธศาสตร์ชาติ ๒๐ ปี ยุทธศาสตร์ที่ ๔ ด้านการสร้างโอกาสและความเสมอภาคทางสังคม
- ข. แผนพัฒนาเศรษฐกิจและสังคมแห่งชาติ ฉบับที่ ๑๓ หมายความว่า ๑๒ ไทยมีกำลังคนสมรรถนะสูง มุ่งเรียนรู้อย่างต่อเนื่องตอบสนองโจทย์ การพัฒนาแห่งอนาคต
- ค. Sustainable Development Goals : SDGs เป้าหมายที่ ๔ หลักประกันว่าทุกคนมีการศึกษาที่มีคุณภาพอย่างครอบคลุมและเท่าเทียม และสนับสนุนโอกาสในการเรียนรู้ตลอดชีวิต
- ง. ยุทธศาสตร์จังหวัดที่ ๒ พัฒนาคุณภาพชีวิต ลดความเหลื่อมล้ำ พัฒนา จัดการโครงสร้างพื้นฐานทรัพยากรธรรมชาติ และสิ่งแวดล้อมอย่างเป็นระบบ นำไปสู่ความมั่นคง และสันติสุขอย่างยั่งยืน
- จ. ยุทธศาสตร์การพัฒนาขององค์การปกครองส่วนท้องถิ่นในเขตจังหวัด ยุทธศาสตร์ที่ ๒ ด้านส่งเสริมคุณภาพชีวิต

๒. ยุทธศาสตร์ที่ ๒ ด้านส่งเสริมคุณภาพชีวิต

๒.๕ กลยุทธ์ ส่งเสริมการศึกษาทั้งในและนอกระบบและตามอัธยาศัย โดยสนับสนุนส่งเสริมให้ประชาชนมีส่วนร่วมในการจัดการศึกษา

(๑) แผนงาน การศึกษา

| ที่ | โครงการ | วัตถุประสงค์ | เป้าหมาย (ผลผลิตของโครงการ) | งบประมาณ | | | | | ตัวชี้วัด (KPI) | ผลลัพธ์ที่คาดว่าจะได้รับ | หน่วยงาน รับผิดชอบหลัก |
|-----|---|--|---|---------------|---------------|---------------|---------------|---------------|--|--|---------------------------|
| | | | | ๒๕๖๖ (บาท) | ๒๕๖๗ (บาท) | ๒๕๖๘ (บาท) | ๒๕๖๙ (บาท) | ๒๕๗๐ (บาท) | | | |
| ๒๑ | โครงการจัดซื้ออาหารเสริม (นม) โรงเรียนสังกัด สพฐ. ในพื้นที่ตำบลอุโบสถ | เพื่อจัดซื้ออาหารเสริม (นม) ให้กับสถานศึกษาสังกัด สพฐ. ในพื้นที่ตำบลอุโบสถ | สถานศึกษาสังกัด สพฐ. ในพื้นที่ตำบลอุโบสถ จำนวน ๕ แห่ง | ๑,๒๖๑,๓๒๐ | ๒,๕๐๐,๐๐๐ | ๒,๘๐๐,๐๐๐ | ๓,๖๐๐,๐๐๐ | ๓,๙๐๐,๐๐๐ | ร้อยละ ๑๐๐ ของอาหารเสริม (นม) ที่สถานศึกษาสังกัด สพฐ. ในพื้นที่ที่ได้รับการอุดหนุน | สถานศึกษาสังกัด สพฐ. ในพื้นที่ มีเพียงพอที่ให้นักเรียนได้ดื่มทุกวันทำการ | กองการศึกษา |
| ๒๒ | โครงการปรับปรุงและตกแต่งอาคารอเนกประสงค์ | เพื่อปรับปรุงและตกแต่งอาคารอเนกประสงค์ให้ใช้งานได้ดีมีประสิทธิภาพมากยิ่งขึ้น | อาคารอเนกประสงค์สถานศึกษาในสังกัด | - | - | ๘๐๐,๐๐๐ | - | - | ร้อยละ ๘๐ ของการดำเนินการ มีการปรับปรุงและตกแต่งอาคารอเนกประสงค์ให้ใช้งานได้ดี | อาคารอเนกประสงค์ สถานศึกษาในสังกัด มีการปรับปรุงและตกแต่งให้ใช้งานได้ดี | กองการศึกษา |

รายละเอียดโครงการพัฒนา
การทบทวนแผนพัฒนาท้องถิ่น ฉบับที่ ๒ พ.ศ. ๒๕๖๖ - ๒๕๗๐ ครั้งที่ ๑/๒๕๖๖
องค์การบริหารส่วนตำบลบุษราคัม

- ก. ยุทธศาสตร์ชาติ ๒๐ ปี ยุทธศาสตร์ที่ ๔ ด้านการสร้างโอกาสและความเสมอภาคทางสังคม
- ข. แผนพัฒนาเศรษฐกิจและสังคมแห่งชาติ ฉบับที่ ๑๓ หมายความว่า ๑๒ ไทยมีกำลังคนสมรรถนะสูง มุ่งเรียนรู้อย่างต่อเนื่องตอเบื้องต้อใจท้อ การพัฒนาแห่งอนาคต
- ค. Sustainable Development Goals : SDGs เป้าหมายที่ ๔ หลักประกันว่าทุกคนมีการศึกษาที่มีคุณภาพอย่างครอบคลุมและเท่าเทียม และสนับสนุนโอกาสในการเรียนรู้ตลอดชีวิต
- ง. ยุทธศาสตร์จังหวัดที่ ๒ พัฒนาคุณภาพชีวิต ลดความเหลื่อมล้ำ พัฒนา จัดการโครงสร้างพื้นฐานทรัพยากรธรรมชาติ และสิ่งแวดล้อมอย่างเป็นระบบ นำไปสู่ความมั่นคง และสันติสุขอย่างยั่งยืน
- จ. ยุทธศาสตร์การพัฒนาขององค์กรปกครองส่วนท้องถิ่นในเขตจังหวัด ยุทธศาสตร์ที่ ๒ ด้านส่งเสริมคุณภาพชีวิต

๒. ยุทธศาสตร์ที่ ๒ ด้านส่งเสริมคุณภาพชีวิต

๒.๕ กลยุทธ์ ส่งเสริมการศึกษาทั้งในและนอกระบบและตามอัธยาศัย โดยสนับสนุนส่งเสริมให้ประชาชนมีส่วนร่วมในการจัดการศึกษา

(๑) แผนงาน การศึกษา

| ที่ | โครงการ | วัตถุประสงค์ | เป้าหมาย (ผลผลิตของโครงการ) | งบประมาณ | | | | | ตัวชี้วัด (KPI) | ผลลัพธ์ที่คาดว่าจะได้รับ | หน่วยงานรับผิดชอบหลัก |
|-----|---|---|--|---------------|---------------|---------------|---------------|---------------|---|--|-----------------------|
| | | | | ๒๕๖๖ (บาท) | ๒๕๖๗ (บาท) | ๒๕๖๘ (บาท) | ๒๕๖๙ (บาท) | ๒๕๗๐ (บาท) | | | |
| ๒๓ | โครงการจัดหาชุดอุปกรณ์สำหรับห้องเรียนโครงการพัฒนาคุณภาพการศึกษาด้วยเทคโนโลยีสารสนเทศ DLTV | เพื่อจัดหาและติดตั้งชุดอุปกรณ์สำหรับห้องเรียนโครงการพัฒนาคุณภาพการศึกษาด้วยเทคโนโลยีสารสนเทศ DLTV | ห้องเรียนทุกห้อง | - | ๓๐๐,๐๐๐ | - | - | ๓๐๐,๐๐๐ | ร้อยละ ๘๐ ของห้องเรียน มีการติดตั้งชุดอุปกรณ์ DLTV และใช้งานได้ดี | ห้องเรียน มีการติดตั้งชุดอุปกรณ์ DLTV ใช้งานได้ดี และเพิ่มประสิทธิภาพในการจัดการเรียนการสอนมากขึ้น | กองการศึกษา |
| ๒๔ | โครงการจัดทำห้องปฏิบัติการคอมพิวเตอร์โรงเรียนในสังกัด | เพื่อใช้ในการจัดการเรียนการสอนและฝึกปฏิบัติการในรายวิชาคอมพิวเตอร์ | จำนวน ๑ ห้องคอมพิวเตอร์พร้อมอุปกรณ์ ๔๐ ชุด | - | ๘๕๔,๐๐๐ | - | - | - | ร้อยละ ๘๐ ของห้องปฏิบัติการ มีอุปกรณ์ครบพร้อมใช้งาน | นักเรียนได้รับการจัดการเรียนการสอนในรายวิชาคอมพิวเตอร์ | กองการศึกษา |

รายละเอียดโครงการพัฒนา
การทบทวนแผนพัฒนาท้องถิ่น ฉบับที่ ๒ พ.ศ. ๒๕๖๖ – ๒๕๗๐ ครั้งที่ ๑/๒๕๖๖
องค์การบริหารส่วนตำบลลูโบะสาวอ

- ก. ยุทธศาสตร์ชาติ ๒๐ ปี ยุทธศาสตร์ที่ ๔ ด้านการสร้างโอกาสและความเสมอภาคทางสังคม
- ข. แผนพัฒนาเศรษฐกิจและสังคมแห่งชาติ ฉบับที่ ๑๓ หมายความว่า ๑๒ ไทยมีกำลังคนสมรรถนะสูง มุ่งเรียนรู้อย่างต่อเนื่องตอบโจทย์ การพัฒนาแห่งอนาคต
- ค. Sustainable Development Goals : SDGs เป้าหมายที่ ๔ หลักประกันว่าทุกคนมีการศึกษาที่มีคุณภาพอย่างครอบคลุมและเท่าเทียม และสนับสนุนโอกาสในการเรียนรู้ตลอดชีวิต
- ง. ยุทธศาสตร์จังหวัดที่ ๒ พัฒนาคุณภาพชีวิต ลดความเหลื่อมล้ำ พัฒนา จัดการโครงสร้างพื้นฐานทรัพยากรธรรมชาติ และสิ่งแวดล้อมอย่างเป็นระบบ นำไปสู่ความมั่นคง และสันติสุขอย่างยั่งยืน
- จ. ยุทธศาสตร์การพัฒนาขององค์กรปกครองส่วนท้องถิ่นในเขตจังหวัด ยุทธศาสตร์ที่ ๒ ด้านส่งเสริมคุณภาพชีวิต

๒. ยุทธศาสตร์ที่ ๒ ด้านส่งเสริมคุณภาพชีวิต

๒.๕ กลยุทธ์ ส่งเสริมการศึกษาทั้งในและนอกระบบและตามอัธยาศัย โดยสนับสนุนส่งเสริมให้ประชาชนมีส่วนร่วมในการจัดการศึกษา

(๑) แผนงาน การศึกษา

| ที่ | โครงการ | วัตถุประสงค์ | เป้าหมาย (ผลผลิตของโครงการ) | งบประมาณ | | | | | ตัวชี้วัด (KPI) | ผลลัพธ์ที่คาดว่าจะได้รับ | หน่วยงาน รับผิดชอบหลัก |
|----------------|--|---|--|---------------|---------------|---------------|---------------|---------------|--|--|---------------------------|
| | | | | ๒๕๖๖ (บาท) | ๒๕๖๗ (บาท) | ๒๕๖๘ (บาท) | ๒๕๖๙ (บาท) | ๒๕๗๐ (บาท) | | | |
| ๒๕ | โครงการอุดหนุนสำหรับสนับสนุนอาหารกลางวันให้กับโรงเรียนสังกัด สพฐ. ในพื้นที่ตำบลลูโบะสาวอ | เพื่อสนับสนุนค่าอาหารกลางวันให้กับสถานศึกษาสังกัด สพฐ. ในพื้นที่ตำบลลูโบะสาวอ | สถานศึกษาสังกัด สพฐ. ในพื้นที่ตำบลลูโบะสาวอ จำนวน ๕ แห่ง | ๒,๙๙๐,๐๐๐ | ๓,๒๓๐,๐๐๐ | ๓,๕๕๐,๐๐๐ | ๓,๙๗๐,๐๐๐ | ๓,๙๙๐,๐๐๐ | ร้อยละ ๑๐๐ ของงบประมาณที่สถานศึกษาสังกัด สพฐ. ได้รับการอุดหนุน | สถานศึกษาสังกัด ส พ ฐ . มี งบประมาณเพียงพอที่ใช้ในจัดอาหารกลางวันให้นักเรียน | กองการศึกษา |
| รวม ๒๕ โครงการ | | | | ๑๔,๐๑๙,๕๑๕ | ๑๗,๖๗๐,๐๐๐ | ๑๘,๘๖๖,๐๐๐ | ๒๐,๒๐๖,๐๐๐ | ๒๒,๑๑๖,๐๐๐ | | | |

รายละเอียดโครงการพัฒนา
การทบทวนแผนพัฒนาท้องถิ่น ฉบับที่ ๒ พ.ศ. ๒๕๖๖ – ๒๕๗๐ ครั้งที่ ๑/๒๕๖๖
องค์การบริหารส่วนตำบลโปะสาวอ

- ก. ยุทธศาสตร์ชาติ ๒๐ ปี ยุทธศาสตร์ที่ ๔ ด้านการสร้างโอกาสและความเสมอภาคทางสังคม
- ข. แผนพัฒนาเศรษฐกิจและสังคมแห่งชาติ ฉบับที่ ๑๓ หมายเหตุที่ ๑๒ ไทยมีกำลังคนสมรรถนะสูง มุ่งเรียนรู้อย่างต่อเนื่องตบโจทย์ การพัฒนาแห่งอนาคต
- ค. Sustainable Development Goals : SDGs เป้าหมายที่ ๔ หลักประกันว่าทุกคนมีการศึกษาที่มีคุณภาพอย่างครอบคลุมและเท่าเทียม และสนับสนุนโอกาสในการเรียนรู้ตลอดชีวิต
- ง. ยุทธศาสตร์จังหวัดที่ ๒ พัฒนาคุณภาพชีวิต ลดความเหลื่อมล้ำ พัฒนา จัดการโครงสร้างพื้นฐานทรัพยากรธรรมชาติ และสิ่งแวดล้อมอย่างเป็นระบบ นำไปสู่ความมั่นคง และสันติสุขอย่างยั่งยืน
- จ. ยุทธศาสตร์การพัฒนาขององค์กรปกครองส่วนท้องถิ่นในเขตจังหวัด ยุทธศาสตร์ที่ ๒ ด้านส่งเสริมคุณภาพชีวิต

๒. ยุทธศาสตร์ที่ ๒ ด้านส่งเสริมคุณภาพชีวิต

๒.๕ กลยุทธ์ ส่งเสริมการศึกษาทั้งในและนอกระบบและตามอัธยาศัย โดยสนับสนุนส่งเสริมให้ประชาชนมีส่วนร่วมในการจัดการศึกษา

(๒) แผนงาน อุตสาหกรรมและการโยธา

| ที่ | โครงการ | วัตถุประสงค์ | เป้าหมาย (ผลผลิตของโครงการ) | งบประมาณ | | | | | ตัวชี้วัด (KPI) | ผลลัพธ์ที่คาดว่าจะได้รับ | หน่วยงานรับผิดชอบหลัก |
|---------------|---|--|--|---------------|---------------|---------------|---------------|---------------|--|--|------------------------|
| | | | | ๒๕๖๖ (บาท) | ๒๕๖๗ (บาท) | ๒๕๖๘ (บาท) | ๒๕๖๙ (บาท) | ๒๕๗๐ (บาท) | | | |
| ๑ | โครงการก่อสร้างห้องน้ำ ๑๐ ห้อง โรงเรียนอนุบาลประจำตำบลโปะสาวอ | เพื่อให้มีห้องน้ำเพียงพอต่อจำนวนนักเรียนที่เพิ่มขึ้น | ห้องน้ำ ๑๐ ห้อง จำนวน ๑ หลัง ตามแบบกรมส่งเสริมการปกครองท้องถิ่นกำหนด | - | ๖๕๐,๐๐๐ | - | - | - | อาคารประกอบที่ก่อสร้าง จำนวน ๑ หลัง | สถานศึกษาที่มีอาคารประกอบที่เพียงพอต่อจำนวนนักเรียน | กองการศึกษา กองช่าง |
| ๒ | โครงการก่อสร้างห้องน้ำให้โรงเรียนอนุบาลประจำตำบลโปะสาวอ | เพื่อให้โรงเรียนมีห้องน้ำที่เพียงพอต่อการใช้งานและนักเรียนที่เพิ่มขึ้น | จำนวน ๑ หลัง ๑๒ ห้องน้ำ | - | - | - | - | ๘๐๐,๐๐๐ | ห้องน้ำ จำนวน ๑ หลัง (๑๒ ห้อง) | สถานศึกษาที่มีห้องน้ำที่เพียงพอต่อการใช้งานและนักเรียนที่เพิ่มขึ้น | กองการศึกษา กองช่าง |
| ๓ | โครงการปรับปรุงระบบประปาสถานศึกษาในสังกัด | เพื่อปรับปรุงระบบประปาสถานศึกษาในสังกัดให้ใช้งานได้ดีมีประสิทธิภาพ | ระบบประปาสถานศึกษาในสังกัด | - | - | ๒,๕๐๐,๐๐๐ | - | - | ร้อยละ ๘๐ ของการดำเนินการ มีการปรับปรุงระบบประปา สถานศึกษาให้ใช้งานได้ดีขึ้น | สถานศึกษาในสังกัดมีระบบประปาพร้อมใช้งาน และมีประสิทธิภาพ | กองการศึกษา |
| รวม ๓ โครงการ | | | | - | ๖๕๐,๐๐๐ | ๒,๕๐๐,๐๐๐ | - | ๘๐๐,๐๐๐ | | | |

รายละเอียดโครงการพัฒนา
การทบทวนแผนพัฒนาท้องถิ่น ฉบับที่ ๒ พ.ศ. ๒๕๖๖ - ๒๕๗๐ ครั้งที่ ๑/๒๕๖๖
องค์การบริหารส่วนตำบลลูโบะสาวอ

- ก. ยุทธศาสตร์ชาติ ๒๐ ปี ยุทธศาสตร์ที่ ๔ ด้านการสร้างโอกาสและความเสมอภาคทางสังคม
- ข. แผนพัฒนาเศรษฐกิจและสังคมแห่งชาติ ฉบับที่ ๑๓ หมายความว่า ๑๒ ไทยมีกำลังคนสมรรถนะสูง มุ่งเรียนรู้อย่างต่อเนื่องตบโจทย์ การพัฒนาแห่งอนาคต
- ค. Sustainable Development Goals : SDGs เป้าหมายที่ ๔ หลักประกันว่าทุกคนมีการศึกษาที่มีคุณภาพอย่างครอบคลุมและเท่าเทียม และสนับสนุนโอกาสในการเรียนรู้ตลอดชีวิต
- ง. ยุทธศาสตร์จังหวัดที่ ๒ พัฒนาคุณภาพชีวิต ลดความเหลื่อมล้ำ พัฒนา จัดการโครงสร้างพื้นฐานทรัพยากรธรรมชาติ และสิ่งแวดล้อมอย่างเป็นระบบ นำไปสู่ความมั่นคง และสันติสุขอย่างยั่งยืน
- จ. ยุทธศาสตร์การพัฒนาขององค์กรปกครองส่วนท้องถิ่นในเขตจังหวัด ยุทธศาสตร์ที่ ๒ ด้านส่งเสริมคุณภาพชีวิต

๒. ยุทธศาสตร์ที่ ๒ ด้านส่งเสริมคุณภาพชีวิต

๒.๕ กลยุทธ์ ส่งเสริมการศึกษาทั้งในและนอกระบบและตามอัธยาศัย โดยสนับสนุนส่งเสริมให้ประชาชนมีส่วนร่วมในการจัดการศึกษา

(๓) แผนงาน เคาะและชุมชน

| ที่ | โครงการ | วัตถุประสงค์ | เป้าหมาย (ผลผลิตของโครงการ) | งบประมาณ | | | | | ตัวชี้วัด (KPI) | ผลลัพธ์ที่คาดว่าจะได้รับ | หน่วยงานรับผิดชอบหลัก |
|-----|---|--|-----------------------------------|---------------|---------------|---------------|---------------|---------------|---|--|-----------------------|
| | | | | ๒๕๖๖ (บาท) | ๒๕๖๗ (บาท) | ๒๕๖๘ (บาท) | ๒๕๖๙ (บาท) | ๒๕๗๐ (บาท) | | | |
| ๑ | โครงการบ่อดักจับไขมันภายในโรงเรียนอนุบาลประจำตำบลลูโบะสาวอ | เพื่อให้โรงเรียนน่าอยู่ ไม่เกิดปัญหาน้ำเน่าเสีย สามารถนำน้ำจากแหล่งไปใช้งานได้ | บ่อดักจับไขมัน จำนวน ๑ บ่อ | - | ๕๐,๐๐๐ | - | ๕๐,๐๐๐ | - | บ่อดักจับไขมัน จำนวน ๑ บ่อ | โรงเรียนน่าอยู่ ไม่เกิดปัญหาน้ำเน่าเสีย สามารถนำน้ำจากแหล่งไปใช้งานได้ | กองการศึกษา |
| ๒ | โครงการปรับปรุงภูมิทัศน์ในบริเวณศูนย์พัฒนาเด็กเล็กตำบลลูโบะสาวอ | เพื่อปรับปรุง พัฒนาภูมิทัศน์ในบริเวณศูนย์พัฒนาเด็กเล็กให้เอื้อต่อการเรียนรู้ | ศูนย์พัฒนาเด็กเล็ก ตำบล ลูโบะสาวอ | - | - | ๘๐๐,๐๐๐ | - | - | ร้อยละ ๗๐ ของการดำเนินการ มีการปรับปรุง พัฒนา ภูมิทัศน์ ในบริเวณศูนย์พัฒนาเด็กเล็กที่เอื้อต่อการเรียนรู้มากขึ้น | ศูนย์พัฒนาเด็กเล็ก ก ๆ มีการปรับปรุง พัฒนา ภูมิทัศน์ ในบริเวณที่เอื้อต่อการเรียนรู้มากขึ้น | กองการศึกษา |

รายละเอียดโครงการพัฒนา
การทบทวนแผนพัฒนาท้องถิ่น ฉบับที่ ๒ พ.ศ. ๒๕๖๖ - ๒๕๗๐ ครั้งที่ ๑/๒๕๖๖
องค์การบริหารส่วนตำบลลูโบะสาวอ

- ก. ยุทธศาสตร์ชาติ ๒๐ ปี ยุทธศาสตร์ที่ ๔ ด้านการสร้างโอกาสและความเสมอภาคทางสังคม
- ข. แผนพัฒนาเศรษฐกิจและสังคมแห่งชาติ ฉบับที่ ๑๓ หมายความว่า ๑๒ ไทยมีกำลังคนสมรรถนะสูง มุ่งเรียนรู้อย่างต่อเนื่องตบโจทย์ การพัฒนาแห่งอนาคต
- ค. Sustainable Development Goals : SDGs เป้าหมายที่ ๔ หลักประกันว่าทุกคนมีการศึกษาที่มีคุณภาพอย่างครอบคลุมและเท่าเทียม และสนับสนุนโอกาสในการเรียนรู้ตลอดชีวิต
- ง. ยุทธศาสตร์จังหวัดที่ ๒ พัฒนาคุณภาพชีวิต ลดความเหลื่อมล้ำ พัฒนา จัดการโครงสร้างพื้นฐานทรัพยากรธรรมชาติ และสิ่งแวดล้อมอย่างเป็นระบบ นำไปสู่ความมั่นคง และสันติสุขอย่างยั่งยืน
- จ. ยุทธศาสตร์การพัฒนาขององค์กรปกครองส่วนท้องถิ่นในเขตจังหวัด ยุทธศาสตร์ที่ ๒ ด้านส่งเสริมคุณภาพชีวิต

๒. ยุทธศาสตร์ที่ ๒ ด้านส่งเสริมคุณภาพชีวิต

๒.๕ กลยุทธ์ ส่งเสริมการศึกษาทั้งในและนอกระบบและตามอัธยาศัย โดยสนับสนุนส่งเสริมให้ประชาชนมีส่วนร่วมในการจัดการศึกษา

(๓) แผนงาน เคาหะและชุมชน

| ที่ | โครงการ | วัตถุประสงค์ | เป้าหมาย (ผลผลิตของโครงการ) | งบประมาณ | | | | | ตัวชี้วัด (KPI) | ผลลัพธ์ที่คาดว่าจะได้รับ | หน่วยงาน รับผิดชอบหลัก |
|---------------|--|--|---------------------------------------|---------------|---------------|---------------|---------------|---------------|--|---|---------------------------|
| | | | | ๒๕๖๖ (บาท) | ๒๕๖๗ (บาท) | ๒๕๖๘ (บาท) | ๒๕๖๙ (บาท) | ๒๕๗๐ (บาท) | | | |
| ๓ | โครงการปรับปรุงสนามกีฬาอเนกประสงค์ | เพื่อปรับปรุงสนามกีฬาอเนกประสงค์ให้สามารถใช้งานได้ดี | สนามกีฬาอเนกประสงค์ประจำตำบลลูโบะสาวอ | - | - | - | - | ๕๐๐,๐๐๐ | สนามกีฬาอเนกประสงค์มีคุณภาพตามที่กำหนด | มีสนามกีฬาอเนกประสงค์ที่สามารถใช้งานได้ดี | กองการศึกษา |
| ๔ | โครงการปรับปรุงภูมิทัศน์ในบริเวณโรงเรียนอนุบาลประจำตำบลลูโบะสาวอ | เพื่อปรับปรุง ภูมิทัศน์ ใน บริเวณโรงเรียนอนุบาลประจำตำบลลูโบะสาวอ ให้เอื้อต่อการเรียนรู้ | โรงเรียนอนุบาลประจำตำบลลูโบะสาวอ | - | - | - | ๒๐๐,๐๐๐ | - | ร้อยละ ๗๐ ของการปรับปรุงภูมิทัศน์ในบริเวณโรงเรียนอนุบาลประจำตำบลลูโบะสาวอที่เอื้อต่อการเรียนรู้มากขึ้น | โรงเรียนอนุบาลประจำตำบลลูโบะสาวอ มีการปรับปรุง ภูมิทัศน์ในบริเวณที่เอื้อต่อการเรียนรู้มากขึ้น | กองการศึกษา |
| รวม ๔ โครงการ | | | | - | ๕๐,๐๐๐ | ๘๐๐,๐๐๐ | ๒๕๐,๐๐๐ | ๕๐๐,๐๐๐ | | | |

รายละเอียดโครงการพัฒนา
การทบทวนแผนพัฒนาท้องถิ่น ฉบับที่ ๒ พ.ศ. ๒๕๖๖ - ๒๕๗๐ ครั้งที่ ๑/๒๕๖๖
องค์การบริหารส่วนตำบลลูโบะสาวอ

- ก. ยุทธศาสตร์ชาติ ๒๐ ปี ยุทธศาสตร์ที่ ๔ ด้านการสร้างโอกาสและความเสมอภาคทางสังคม
- ข. แผนพัฒนาเศรษฐกิจและสังคมแห่งชาติ ฉบับที่ ๑๓ หมายความว่า ๑๒ ไทยมีกำลังคนสมรรถนะสูง มุ่งเรียนรู้อย่างต่อเนื่องตบโจทย์ การพัฒนาแห่งอนาคต
- ค. Sustainable Development Goals : SDGs เป้าหมายที่ ๓ สร้างหลักประกันว่าคนมีชีวิตที่มีสุขภาพที่ดีและส่งเสริมสวัสดิภาพสำหรับคนทุกวัย
- ง. ยุทธศาสตร์จังหวัดที่ ๒ พัฒนาคุณภาพชีวิต ลดความเหลื่อมล้ำ พัฒนา จัดการโครงสร้างพื้นฐานทรัพยากรธรรมชาติ และสิ่งแวดล้อมอย่างเป็นระบบ นำไปสู่ความมั่นคง และสันติสุขอย่างยั่งยืน
- จ. ยุทธศาสตร์การพัฒนาขององค์กรปกครองส่วนท้องถิ่นในเขตจังหวัด ยุทธศาสตร์ที่ ๒ ด้านส่งเสริมคุณภาพชีวิต

๒. ยุทธศาสตร์ที่ ๒ ด้านส่งเสริมคุณภาพชีวิต

๒.๖ กลยุทธ์ ส่งเสริมการด้านการออกกำลังกาย การกีฬา และนันทนาการ

(๑) แผนงาน ศาสนาวัฒนธรรม และนันทนาการ

| ที่ | โครงการ | วัตถุประสงค์ | เป้าหมาย (ผลผลิตของโครงการ) | งบประมาณ | | | | | ตัวชี้วัด (KPI) | ผลลัพธ์ที่คาดว่าจะได้รับ | หน่วยงาน รับผิดชอบหลัก |
|-----|--|---|--------------------------------|---------------|---------------|---------------|---------------|---------------|---|---|---------------------------|
| | | | | ๒๕๖๖ (บาท) | ๒๕๖๗ (บาท) | ๒๕๖๘ (บาท) | ๒๕๖๙ (บาท) | ๒๕๗๐ (บาท) | | | |
| ๑ | โครงการมหกรรมกีฬา ร่วมใจต้านภัยยาเสพติด | เพื่อส่งเสริมและ พัฒนาด้านกีฬา ฟุตบอล/วอลเลย์บอล สร้างความสามัคคีใน ชุมชนและห่างไกลยา เสพติด | ประชาชนในตำบล ลูโบะสาวอ | ๔๐๐,๐๐๐ | ๔๐๐,๐๐๐ | ๔๐๐,๐๐๐ | ๔๐๐,๐๐๐ | ๔๐๐,๐๐๐ | ประชาชนในพื้นที่ไม่น้อยกว่า ร้อยละ ๕๐ เข้าร่วมและมีสุขภาพ แข็งแรง ห่างไกล ยาเสพติด | ประชาชนในพื้นที่ตำบลลูโบะ สาวอ มี สุขภาพแข็งแรง และห่างไกลยา เสพติด | กองการศึกษา |
| ๒ | โครงการจัดหาวัสดุ อุปกรณ์กีฬา | เพื่อส่งเสริมและ พัฒนาด้านกีฬาให้ ชุมชน | ประชาชนในตำบล ลูโบะสาวอ | ๕๐,๐๐๐ | ๕๐,๐๐๐ | ๕๐,๐๐๐ | ๕๐,๐๐๐ | ๕๐,๐๐๐ | ร้อยละ ๕๐ ของ ครัวเรือนในตำบล ลูโบะสาวอมี อุปกรณ์กีฬา เพียงพอ | ประชาชนใน ตำบล ลูโบะ สาวอมีคุณภาพ ชีวิตที่ดีขึ้น | กองการศึกษา |

รายละเอียดโครงการพัฒนา
การทบทวนแผนพัฒนาท้องถิ่น ฉบับที่ ๒ พ.ศ. ๒๕๖๖ - ๒๕๗๐ ครั้งที่ ๑/๒๕๖๖
องค์การบริหารส่วนตำบลลูโบะสาวอ

- ก. ยุทธศาสตร์ชาติ ๒๐ ปี ยุทธศาสตร์ที่ ๔ ด้านการสร้างโอกาสและความเสมอภาคทางสังคม
- ข. แผนพัฒนาเศรษฐกิจและสังคมแห่งชาติ ฉบับที่ ๑๓ หมายความว่า ๑๒ ไทยมีกำลังคนสมรรถนะสูง มุ่งเรียนรู้อย่างต่อเนื่องตอบสนองต่อโจทย์ การพัฒนาแห่งอนาคต
- ค. Sustainable Development Goals : SDGs เป้าหมายที่ ๓ สร้างหลักประกันว่าคนมีชีวิตที่มีสุขภาพดีและส่งเสริมสวัสดิภาพสำหรับคนทุกวัย
- ง. ยุทธศาสตร์จังหวัดที่ ๒ พัฒนาคุณภาพชีวิต ลดความเหลื่อมล้ำ พัฒนา จัดการโครงสร้างพื้นฐานทรัพยากรธรรมชาติ และสิ่งแวดล้อมอย่างเป็นระบบ นำไปสู่ความมั่นคง และสันติสุขอย่างยั่งยืน
- จ. ยุทธศาสตร์การพัฒนาขององค์กรปกครองส่วนท้องถิ่นในเขตจังหวัด ยุทธศาสตร์ที่ ๒ ด้านส่งเสริมคุณภาพชีวิต

๒. ยุทธศาสตร์ที่ ๒ ด้านส่งเสริมคุณภาพชีวิต

๒.๖ กลยุทธ์ ส่งเสริมการด้านการออกกำลังกาย การกีฬา และนันทนาการ

(๑) แผนงาน ศาสนาวัฒนธรรม และนันทนาการ

| ที่ | โครงการ | วัตถุประสงค์ | เป้าหมาย (ผลผลิตของโครงการ) | งบประมาณ | | | | | ตัวชี้วัด (KPI) | ผลลัพธ์ที่คาดว่าจะได้รับ | หน่วยงานรับผิดชอบหลัก |
|-----|--|--|---|---------------|---------------|---------------|---------------|---------------|---|--|-----------------------|
| | | | | ๒๕๖๖ (บาท) | ๒๕๖๗ (บาท) | ๒๕๖๘ (บาท) | ๒๕๖๙ (บาท) | ๒๕๗๐ (บาท) | | | |
| ๓ | โครงการส่งทีมนักกีฬาตำบลลูโบะสาวอ | เพื่อส่งเสริมและสนับสนุนการพัฒนาทักษะเล่นกีฬา | ประชาชนในตำบลลูโบะสาวอ | ๑๐๐,๐๐๐ | ๑๐๐,๐๐๐ | ๑๐๐,๐๐๐ | ๑๐๐,๐๐๐ | ๑๐๐,๐๐๐ | ร้อยละ ๕๐ ของนักกีฬาในตำบลลูโบะสาวอได้เข้าร่วมการแข่งขันกีฬา | ประชาชนในตำบล ลูโบะสาวอได้รับการส่งเสริมและสนับสนุนพัฒนาทักษะเล่นกีฬา | กองการศึกษา |
| ๔ | โครงการจัดการแข่งขันกีฬานักเรียนและเยาวชนตำบลลูโบะสาวอ | เพื่อพัฒนาสุขภาพกาย จิตใจ และส่งเสริมความสามัคคีของนักเรียนและเยาวชน | นักเรียนและเยาวชนในพื้นที่ตำบลลูโบะสาวอ | ๒๕๐,๐๐๐ | ๒๕๐,๐๐๐ | ๒๕๐,๐๐๐ | ๒๕๐,๐๐๐ | ๒๕๐,๐๐๐ | ร้อยละ ๖๐ ของนักเรียนที่เข้าร่วมได้รับการพัฒนาสุขภาพกาย จิตใจ และส่งเสริมความสามัคคีของนักเรียน | นักเรียนที่เข้าร่วมได้รับการพัฒนาสุขภาพกาย จิตใจ และส่งเสริมความสามัคคีของนักเรียน | กองการศึกษา |

รายละเอียดโครงการพัฒนา
การทบทวนแผนพัฒนาท้องถิ่น ฉบับที่ ๒ พ.ศ. ๒๕๖๖ - ๒๕๗๐ ครั้งที่ ๑/๒๕๖๖
องค์การบริหารส่วนตำบลลูโบะสาวอ

- ก. ยุทธศาสตร์ชาติ ๒๐ ปี ยุทธศาสตร์ที่ ๔ ด้านการสร้างโอกาสและความเสมอภาคทางสังคม
- ข. แผนพัฒนาเศรษฐกิจและสังคมแห่งชาติ ฉบับที่ ๑๓ หมายความว่า ๑๒ ไทยมีกำลังคนสมรรถนะสูง มุ่งเรียนรู้อย่างต่อเนื่องตอบสนองโจทย์ การพัฒนาแห่งอนาคต
- ค. Sustainable Development Goals : SDGs เป้าหมายที่ ๓ สร้างหลักประกันว่าคนมีชีวิตที่มีสุขภาพดีและส่งเสริมสวัสดิภาพสำหรับคนทุกวัย
- ง. ยุทธศาสตร์จังหวัดที่ ๒ พัฒนาคุณภาพชีวิต ลดความเหลื่อมล้ำ พัฒนา จัดการโครงสร้างพื้นฐานทรัพยากรธรรมชาติ และสิ่งแวดล้อมอย่างเป็นระบบ นำไปสู่ความมั่นคง และสันติสุขอย่างยั่งยืน
- จ. ยุทธศาสตร์การพัฒนาขององค์กรปกครองส่วนท้องถิ่นในเขตจังหวัด ยุทธศาสตร์ที่ ๒ ด้านส่งเสริมคุณภาพชีวิต

๒. ยุทธศาสตร์ที่ ๒ ด้านส่งเสริมคุณภาพชีวิต

๒.๖ กลยุทธ์ ส่งเสริมการด้านการออกกำลังกาย การกีฬา และนันทนาการ

(๑) แผนงาน ศาสนาวัฒนธรรม และนันทนาการ

| ที่ | โครงการ | วัตถุประสงค์ | เป้าหมาย (ผลผลิตของโครงการ) | งบประมาณ | | | | | ตัวชี้วัด (KPI) | ผลลัพธ์ที่คาดว่าจะได้รับ | หน่วยงานรับผิดชอบหลัก |
|---------------|---|---|--------------------------------|---------------|---------------|---------------|---------------|---------------|--|---|-----------------------|
| | | | | ๒๕๖๖ (บาท) | ๒๕๖๗ (บาท) | ๒๕๖๘ (บาท) | ๒๕๖๙ (บาท) | ๒๕๗๐ (บาท) | | | |
| ๕ | โครงการสานใจสัมพันธ์ องค์กรปกครองส่วน ท้องถิ่น ระดับอำเภอ โดยกิจกรรมตาดีกา สัมพันธ์ | เพื่อส่งเสริมการ แสดงออกถึง เอกลักษณ์ อัตลักษณ์ ของเยาวชนในตำบล และปลูกฝังคุณธรรม จริยธรรม และความ มีน้ำใจเป็นนักกีฬา | เยาวชน ในตำบล ลูโบะสาวอ | - | ๒๐,๐๐๐ | ๒๐,๐๐๐ | ๒๐,๐๐๐ | ๒๐,๐๐๐ | ร้อยละ ๗๐ ของ เยาวชนที่เข้าร่วม โครงการ ได้รับการ การพัฒนาด้าน คุณธรรม จริยธรรม เพิ่มขึ้น | เยาวชนในตำบล ได้รับการส่งเสริม การแสดงออกถึง เอกลักษณ์ อัต ลักษณ์ และได้รับการ ปลูกฝังคุณธรรม จริยธรรม และ ความมีน้ำใจเป็น นักกีฬา | กองการศึกษา |
| รวม ๕ โครงการ | | | | ๘๐๐,๐๐๐ | ๘๒๐,๐๐๐ | ๘๒๐,๐๐๐ | ๘๒๐,๐๐๐ | ๘๒๐,๐๐๐ | | | |

รายละเอียดโครงการพัฒนา
การทบทวนแผนพัฒนาท้องถิ่น ฉบับที่ ๒ พ.ศ. ๒๕๖๖ - ๒๕๗๐ ครั้งที่ ๑/๒๕๖๖
องค์การบริหารส่วนตำบลอุโบสถ

- ก. ยุทธศาสตร์ชาติ ๒๐ ปี ยุทธศาสตร์ที่ ๓ ด้านการพัฒนาและเสริมสร้างศักยภาพทรัพยากรมนุษย์
 - ข. แผนพัฒนาเศรษฐกิจและสังคมแห่งชาติ ฉบับที่ ๑๓ หมายความว่า ๑๒ ไทยมีกำลังคนสมรรถนะสูง มุ่งเรียนรู้อย่างต่อเนื่อง ตอบโจทย์การพัฒนาแห่งอนาคต
 - ค. Sustainable Development Goals : SDGs เป้าหมายที่ ๕ บรรลุความเสมอภาคระหว่างเพศและให้อำนาจของผู้หญิงและเด็กหญิงทุกคน
 - ง. ยุทธศาสตร์จังหวัดที่ ๒ พัฒนาคุณภาพชีวิต ลดความเหลื่อมล้ำ พัฒนา จัดการโครงสร้างพื้นฐานทรัพยากรธรรมชาติ และสิ่งแวดล้อมอย่างเป็นระบบ นำไปสู่ความมั่นคง และสันติสุขอย่างยั่งยืน
 - จ. ยุทธศาสตร์การพัฒนาขององค์กรปกครองส่วนท้องถิ่นในเขตจังหวัด ยุทธศาสตร์ที่ ๓ ด้านการจัดระเบียบชุมชนสังคม และการรักษาความสงบเรียบร้อย
- ๓. ยุทธศาสตร์ที่ ๓ ด้านการจัดระเบียบชุมชน/ สังคม และการรักษาความสงบเรียบร้อย**

๓.๑ กลยุทธ์ ส่งเสริมให้ท้องถิ่นมีศักยภาพในการป้องกัน และบรรเทาสาธารณภัยตลอดถึงการรักษาความสงบเรียบร้อยในท้องถิ่น

(๑) แผนงาน รักษาความสงบภายใน

| ที่ | โครงการ | วัตถุประสงค์ | เป้าหมาย (ผลผลิตของโครงการ) | งบประมาณ | | | | | ตัวชี้วัด (KPI) | ผลลัพธ์ที่คาดว่าจะได้รับ | หน่วยงานรับผิดชอบหลัก |
|-----|--|---|---|---------------|---------------|---------------|---------------|---------------|--|---|-----------------------|
| | | | | ๒๕๖๖ (บาท) | ๒๕๖๗ (บาท) | ๒๕๖๘ (บาท) | ๒๕๖๙ (บาท) | ๒๕๗๐ (บาท) | | | |
| ๑ | โครงการฝึกอบรมชุดปฏิบัติการจิตอาสาภัยพิบัติประจำองค์กรปกครองส่วนท้องถิ่น | เพื่อเป็นผู้ช่วยเจ้าพนักงานในการป้องกันและบรรเทาสาธารณภัยในระดับพื้นที่ | ประชาชนทั่วไปในตำบลอุโบสถจำนวน ๕๐ คนต่อปีงบประมาณ | - | - | ๒๕๐,๐๐๐ | - | - | มีจำนวนผู้ผ่านการฝึกการป้องกันและบรรเทาสาธารณภัยในระดับพื้นที่ | มีจำนวนผู้ผ่านฝึกเป็นผู้ช่วยเจ้าพนักงานในการป้องกันและบรรเทาสาธารณภัยในระดับพื้นที่ตำบลอุโบสถ | สำนักปลัด |
| ๒ | โครงการฝึกอบรมจัดตั้งอาสาสมัครป้องกันภัยฝ่ายพลเรือน | เพื่อจ่ายเป็นค่าใช้จ่ายฝึกอบรมจัดตั้งอาสาสมัครป้องกันภัยฝ่ายพลเรือน | ๑ ครั้ง/ปี | ๒๓๐,๐๐๐ | ๒๓๐,๐๐๐ | ๒๓๐,๐๐๐ | ๒๓๐,๐๐๐ | ๒๓๐,๐๐๐ | จำนวนผู้เข้าอบรมมีความรู้เพิ่มขึ้น | อปพร. ได้รับพัฒนาขีดความสามารถในการช่วยเหลือประชาชน | สำนักปลัด |

รายละเอียดโครงการพัฒนา
การทบทวนแผนพัฒนาท้องถิ่น ฉบับที่ ๒ พ.ศ. ๒๕๖๖ - ๒๕๗๐ ครั้งที่ ๑/๒๕๖๖
องค์การบริหารส่วนตำบลอุบะสาวอ

- ก. ยุทธศาสตร์ชาติ ๒๐ ปี ยุทธศาสตร์ที่ ๓ ด้านการพัฒนาและเสริมสร้างศักยภาพทรัพยากรมนุษย์
 - ข. แผนพัฒนาเศรษฐกิจและสังคมแห่งชาติ ฉบับที่ ๑๓ หมายเหตุที่ ๑๒ ไทยมีกำลังคนสมรรถนะสูง มุ่งเรียนรู้อย่างต่อเนื่อง ตอบโจทย์การพัฒนาแห่งอนาคต
 - ค. Sustainable Development Goals : SDGs เป้าหมายที่ ๕ บรรลุความเสมอภาคระหว่างเพศและให้อำนาจของผู้หญิงและเด็กหญิงทุกคน
 - ง. ยุทธศาสตร์จังหวัดที่ ๒ พัฒนาคุณภาพชีวิต ลดความเหลื่อมล้ำ พัฒนา จัดการโครงสร้างพื้นฐานทรัพยากรธรรมชาติ และสิ่งแวดล้อมอย่างเป็นระบบ นำไปสู่ความมั่นคง และสันติสุขอย่างยั่งยืน
 - จ. ยุทธศาสตร์การพัฒนาขององค์กรปกครองส่วนท้องถิ่นในเขตจังหวัด ยุทธศาสตร์ที่ ๓ ด้านการจัดระเบียบชุมชนสังคม และการรักษาความสงบเรียบร้อย
- ๓. ยุทธศาสตร์ที่ ๓ ด้านการจัดระเบียบชุมชน/ สังคม และการรักษาความสงบเรียบร้อย**

๓.๑ กลยุทธ์ ส่งเสริมให้ท้องถิ่นมีศักยภาพในการป้องกัน และบรรเทาสาธารณภัยตลอดถึงการรักษาความสงบเรียบร้อยในท้องถิ่น

(๑) แผนงาน รักษาความสงบภายใน

| ที่ | โครงการ | วัตถุประสงค์ | เป้าหมาย (ผลผลิตของโครงการ) | งบประมาณ | | | | | ตัวชี้วัด (KPI) | ผลลัพธ์ที่คาดว่าจะได้รับ | หน่วยงานรับผิดชอบหลัก |
|-----|---|---|---|---------------|---------------|---------------|---------------|---------------|---|---|-----------------------|
| | | | | ๒๕๖๖ (บาท) | ๒๕๖๗ (บาท) | ๒๕๖๘ (บาท) | ๒๕๖๙ (บาท) | ๒๕๗๐ (บาท) | | | |
| ๓ | โครงการฝึกอบรม ทบทวนอาสาสมัคร ป้องกันภัยฝ่ายพลเรือน อปพร. | เพื่อจ่ายเป็น ฝึกอบรมทบทวนอาสาสมัครป้องกันภัยฝ่ายพลเรือน | ๑ ครั้งต่อปี | ๒๗๐,๐๐๐ | ๓๑๐,๐๐๐ | ๓๑๐,๐๐๐ | ๓๑๐,๐๐๐ | ๓๑๐,๐๐๐ | ร้อยละ ผู้เข้ารับการฝึกอบรมมี ศักยภาพความรู้เพิ่มขึ้น | อปพร. ได้รับ การพัฒนาขีดความสามารถในการช่วยเหลือประชาชน | สำนักปลัด |
| ๔ | โครงการฝึกอบรม พัฒนาศักยภาพอาสาสมัครป้องกันภัยฝ่ายพลเรือนตำบลอุบะสาวอ | เพื่อเพิ่มศักยภาพของ อปพร. ให้มีส่วนร่วมในการ ป้องกันและบรรเทาสาธารณภัย | จัดฝึกอบรมพัฒนา ศักยภาพแก่อปพร.๕๐ คน/ปี | ๒๐๐,๐๐๐ | ๒๗๐,๐๐๐ | ๒๗๐,๐๐๐ | ๒๗๐,๐๐๐ | ๒๗๐,๐๐๐ | ร้อยละ ผู้เข้ารับการฝึกอบรมมี ศักยภาพความรู้เพิ่มขึ้น | อปพร. ได้รับ การพัฒนาขีดความสามารถในการช่วยเหลือประชาชน | สำนักปลัด |
| ๕ | โครงการป้องกันหมอกควันและไฟป่า | เพื่อลดหมอกควันและไฟป่าในพื้นที่ | ฝึกอบรมประชาชนในพื้นที่ จำนวน ๓๐ คน | ๕๐,๐๐๐ | ๕๐,๐๐๐ | ๕๐,๐๐๐ | ๕๐,๐๐๐ | ๕๐,๐๐๐ | จำนวน ประชาชนที่ร่วมกิจกรรม โครงการ | ประชาชนมี ความรู้การดับไฟป่าและหมอกควัน | สำนักปลัด |

รายละเอียดโครงการพัฒนา
การทบทวนแผนพัฒนาท้องถิ่น ฉบับที่ ๒ พ.ศ. ๒๕๖๖ – ๒๕๗๐ ครั้งที่ ๑/๒๕๖๖
องค์การบริหารส่วนตำบลอุบะสาวอ

- ก. ยุทธศาสตร์ชาติ ๒๐ ปี ยุทธศาสตร์ที่ ๓ ด้านการพัฒนาและเสริมสร้างศักยภาพทรัพยากรมนุษย์
 - ข. แผนพัฒนาเศรษฐกิจและสังคมแห่งชาติ ฉบับที่ ๑๓ หมายความว่า ๑๒ ไทยมีกำลังคนสมรรถนะสูง มุ่งเรียนรู้อย่างต่อเนื่อง ตอบโจทย์การพัฒนาแห่งอนาคต
 - ค. Sustainable Development Goals : SDGs เป้าหมายที่ ๕ บรรลุความเสมอภาคระหว่างเพศและให้อำนาจของผู้หญิงและเด็กหญิงทุกคน
 - ง. ยุทธศาสตร์จังหวัดที่ ๒ พัฒนาคุณภาพชีวิต ลดความเหลื่อมล้ำ พัฒนา จัดการโครงสร้างพื้นฐานทรัพยากรธรรมชาติ และสิ่งแวดล้อมอย่างเป็นระบบ นำไปสู่ความมั่นคง และสันติสุขอย่างยั่งยืน
 - จ. ยุทธศาสตร์การพัฒนาขององค์กรปกครองส่วนท้องถิ่นในเขตจังหวัด ยุทธศาสตร์ที่ ๓ ด้านการจัดระเบียบชุมชนสังคม และการรักษาความสงบเรียบร้อย
- ๓. ยุทธศาสตร์ที่ ๓** ด้านการจัดระเบียบชุมชน/ สังคม และการรักษาความสงบเรียบร้อย

๓.๑ กลยุทธ์ ส่งเสริมให้ท้องถิ่นมีศักยภาพในการป้องกัน และบรรเทาสาธารณภัย ตลอดจนการรักษาความสงบเรียบร้อยในท้องถิ่น

(๑) แผนงาน รักษาความสงบภายใน

| ที่ | โครงการ | วัตถุประสงค์ | เป้าหมาย (ผลผลิตของโครงการ) | งบประมาณ | | | | | ตัวชี้วัด (KPI) | ผลลัพธ์ที่คาดว่าจะได้รับ | หน่วยงานรับผิดชอบหลัก |
|---------------|--|--|--|---------------|---------------|---------------|---------------|---------------|---|--|-----------------------|
| | | | | ๒๕๖๖ (บาท) | ๒๕๖๗ (บาท) | ๒๕๖๘ (บาท) | ๒๕๖๙ (บาท) | ๒๕๗๐ (บาท) | | | |
| ๖ | โครงการป้องกันและลดอุบัติเหตุทางถนนช่วงเทศกาล | เพื่อเสริมสร้างความปลอดภัยในการเดินทางให้แก่ ปชช. | จัดกิจกรรม โครงการป้องกันและลดอุบัติเหตุ | ๓๐,๐๐๐ | ๓๐,๐๐๐ | ๓๐,๐๐๐ | ๓๐,๐๐๐ | ๓๐,๐๐๐ | อัตราอุบัติเหตุที่ลดลง | ประชาชนได้รับความปลอดภัย | สำนักปลัด |
| ๗ | โครงการจัดซื้อวัสดุอุปกรณ์เกี่ยวกับการจัดการจราจร | เพื่อเสริมสร้างความปลอดภัยในการจราจร | วัสดุ อุปกรณ์ การจราจร | - | - | ๑๐๐,๐๐๐ | - | ๑๐๐,๐๐๐ | อัตราอุบัติเหตุที่ลดลง | ประชาชนได้รับความปลอดภัย | สำนักปลัด |
| ๘ | โครงการอบรมให้ความรู้การป้องกันภัยแก่ประชาชนตำบลอุบะสาวอ | เพื่อให้ ประชาชน มีความรู้เบื้องต้น ในการป้องกันภัย และเหตุฉุกเฉิน | ประชาชนในพื้นที่ตำบลอุบะสาวอ จำนวน ๑๐๐ คน/ปี | - | ๕๐,๐๐๐ | ๕๐,๐๐๐ | ๕๐,๐๐๐ | ๕๐,๐๐๐ | จำนวนชุดดับเพลิงและอุปกรณ์การดับเพลิงที่ในการปฏิบัติงาน | พนักงานดับเพลิง ได้มีชุดแต่งกายสำหรับปฏิบัติหน้าที่ระงับอัคคีภัย | สำนักปลัด |
| ๙ | โครงการติดตั้งกล้องวงจรปิด CCTV ที่ทำการอบต.และในชุมชน | เพื่อให้ชุมชนมีความปลอดภัยและเข้มแข็ง | กล้องวงจรปิด CCTV | - | - | - | ๑,๒๐๐,๐๐๐ | - | อัตราเหตุการณ์ความไม่สงบที่ลดลง | ชุมชนมีความปลอดภัยมากขึ้น | สำนักปลัด |
| รวม ๙ โครงการ | | | | ๗๘๐,๐๐๐ | ๙๕๐,๐๐๐ | ๑,๒๙๐,๐๐๐ | ๒,๑๕๐,๐๐๐ | ๑,๐๕๐,๐๐๐ | | | |

รายละเอียดโครงการพัฒนา
การทบทวนแผนพัฒนาท้องถิ่น ฉบับที่ ๒ พ.ศ. ๒๕๖๖ - ๒๕๗๐ ครั้งที่ ๑/๒๕๖๖
องค์การบริหารส่วนตำบลอุโบสถ

- ก. ยุทธศาสตร์ชาติ ๒๐ ปี ยุทธศาสตร์ที่ ๓ ด้านการพัฒนาและเสริมสร้างศักยภาพทรัพยากรมนุษย์
- ข. แผนพัฒนาเศรษฐกิจและสังคมแห่งชาติ ฉบับที่ ๑๓ หมายเหตุที่ ๑๒ ไทยมีกำลังคนสมรรถนะสูง มุ่งเรียนรู้อย่างต่อเนื่อง ตอบโจทย์การพัฒนาแห่งอนาคต
- ค. Sustainable Development Goals : SDGs เป้าหมายที่ ๕ บรรลุความเสมอภาคระหว่างเพศและให้อำนาจของผู้หญิงและเด็กหญิงทุกคน
- ง. ยุทธศาสตร์จังหวัดที่ ๒ พัฒนาคุณภาพชีวิต ลดความเหลื่อมล้ำ พัฒนา จัดการโครงสร้างพื้นฐานทรัพยากรธรรมชาติ และสิ่งแวดล้อมอย่างเป็นระบบ นำไปสู่ความมั่นคง และสันติสุขอย่างยั่งยืน
- จ. ยุทธศาสตร์การพัฒนาขององค์กรปกครองส่วนท้องถิ่นในเขตจังหวัด ยุทธศาสตร์ที่ ๓ ด้านการจัดระเบียบชุมชนสังคม และการรักษาความสงบเรียบร้อย

๓. ยุทธศาสตร์ที่ ๓ ด้านการจัดระเบียบชุมชน/ สังคม และการรักษาความสงบเรียบร้อย

๓.๒ กลยุทธ์ ส่งเสริมให้ความรู้ ความเข้าใจ และการมีส่วนร่วมของประชาชน เกี่ยวกับการเมืองการปกครองระบบประชาธิปไตย

(๑) แผนงาน สร้างความเข้มแข็งของชุมชน

| ที่ | โครงการ | วัตถุประสงค์ | เป้าหมาย (ผลผลิตของโครงการ) | งบประมาณ | | | | | ตัวชี้วัด (KPI) | ผลลัพธ์ที่คาดว่าจะได้รับ | หน่วยงานรับผิดชอบหลัก |
|-----|---|---|--|---------------|---------------|---------------|---------------|---------------|---|---|-----------------------|
| | | | | ๒๕๖๖ (บาท) | ๒๕๖๗ (บาท) | ๒๕๖๘ (บาท) | ๒๕๖๙ (บาท) | ๒๕๗๐ (บาท) | | | |
| ๑ | โครงการเสริมสร้างความรู้เกี่ยวกับประชาธิปไตยและการมีส่วนร่วมของประชาชนใน อปท. | เพื่อให้มีความรู้ เข้าใจ ต่อระบอบ ประชาธิปไตยและการมีส่วนร่วมทาง การเมืองที่ถูกต้อง | อบรมประชาชนทั่วไป ในตำบล | ๒๐,๐๐๐ | ๒๐,๐๐๐ | ๒๐,๐๐๐ | ๒๐,๐๐๐ | ๒๐,๐๐๐ | จำนวน ประชาชนที่มีความรู้เพิ่มขึ้น | ประชาชนได้รับความรู้และ เข้าใจในระบอบ ประชาธิปไตย | สำนักปลัด |
| ๒ | โครงการจัดเวที ประชาคมระดับตำบล | เพื่อให้ประชาชนได้ มีส่วนร่วมในการ พัฒนาท้องถิ่นของตนเอง | จัดเวทีประชาคม ตำบลและฝึกอบรม ตัวแทนชุมชนกลุ่ม ต่างๆ | ๕๐,๐๐๐ | ๕๐,๐๐๐ | ๕๐,๐๐๐ | ๕๐,๐๐๐ | ๕๐,๐๐๐ | ร้อยละ ๗๐ ของ ประชาชนในพื้นที่ที่มีส่วนร่วม ในการพัฒนา ท้องถิ่น | ประชาชนได้รับความเข้าใจใน การมีส่วนร่วมใน การพัฒนา ท้องถิ่น | สำนักปลัด |
| ๓ | โครงการจัดทำ แผนพัฒนาท้องถิ่น | เพื่อให้องค์การบริหารส่วนตำบลมี แผนพัฒนาท้องถิ่น ของตนเองในการ พัฒนา | จัดทำแผนยุทธศาสตร์ การพัฒนาและ แผนพัฒนาห้าปี | ๓๐,๐๐๐ | ๓๐,๐๐๐ | ๓๐,๐๐๐ | ๓๐,๐๐๐ | ๓๐,๐๐๐ | แผนพัฒนา ท้องถิ่นที่ถูกต้อง และเกิด ประสิทธิภาพ สูงสุด | องค์การบริหาร ส่วนตำบล ได้มี แผนพัฒนา ท้องถิ่นที่มี ประสิทธิภาพ | สำนักปลัด |

รายละเอียดโครงการพัฒนา
การทบทวนแผนพัฒนาท้องถิ่น ฉบับที่ ๒ พ.ศ. ๒๕๖๖ - ๒๕๗๐ ครั้งที่ ๑/๒๕๖๖
องค์การบริหารส่วนตำบลอุบะสาวอ

- ก. ยุทธศาสตร์ชาติ ๒๐ ปี ยุทธศาสตร์ที่ ๓ ด้านการพัฒนาและเสริมสร้างศักยภาพทรัพยากรมนุษย์
 - ข. แผนพัฒนาเศรษฐกิจและสังคมแห่งชาติ ฉบับที่ ๑๓ หมวดหมายที่ ๑๒ ไทยมีกำลังคนสมรรถนะสูง มุ่งเรียนรู้อย่างต่อเนื่อง ตอบโจทย์การพัฒนาแห่งอนาคต
 - ค. Sustainable Development Goals : SDGs เป้าหมายที่ ๕ บรรลุความเสมอภาคระหว่างเพศและให้อำนาจของผู้หญิงและเด็กหญิงทุกคน
 - ง. ยุทธศาสตร์จังหวัดที่ ๒ พัฒนาคุณภาพชีวิต ลดความเหลื่อมล้ำ พัฒนา จัดการโครงสร้างพื้นฐานทรัพยากรธรรมชาติ และสิ่งแวดล้อมอย่างเป็นระบบ นำไปสู่ความมั่นคง และสันติสุขอย่างยั่งยืน
 - จ. ยุทธศาสตร์การพัฒนาขององค์กรปกครองส่วนท้องถิ่นในเขตจังหวัด ยุทธศาสตร์ที่ ๓ ด้านการจัดระเบียบชุมชนสังคม และการรักษาความสงบเรียบร้อย
- ๓. ยุทธศาสตร์ที่ ๓ ด้านการจัดระเบียบชุมชน/สังคม และการรักษาความสงบเรียบร้อย**
- ๓.๒ กลยุทธ์ ส่งเสริมให้ความรู้ ความเข้าใจ และการมีส่วนร่วมของประชาชน เกี่ยวกับการเมืองการปกครองระบบประชาธิปไตย**

(๑) แผนงาน สร้างความเข้มแข็งของชุมชน

| ที่ | โครงการ | วัตถุประสงค์ | เป้าหมาย (ผลผลิตของโครงการ) | งบประมาณ | | | | | ตัวชี้วัด (KPI) | ผลลัพธ์ที่คาดว่าจะได้รับ | หน่วยงานรับผิดชอบหลัก |
|-----|--|--|--|---------------|---------------|---------------|---------------|---------------|---|---|-----------------------|
| | | | | ๒๕๖๖ (บาท) | ๒๕๖๗ (บาท) | ๒๕๖๘ (บาท) | ๒๕๖๙ (บาท) | ๒๕๗๐ (บาท) | | | |
| ๔ | โครงการฝึกอบรม การจัดทำแผนดำเนินงานของส่วนราชการภายในองค์กร | เพื่อให้ส่วนราชการต่างๆ จัดทำแผนดำเนินการ ได้อย่างถูกต้อง | ส่วนราชการภายในสังกัด องค์การบริหารส่วนตำบล | ๒๐,๐๐๐ | ๒๐,๐๐๐ | ๒๐,๐๐๐ | ๒๐,๐๐๐ | ๒๐,๐๐๐ | ร้อยละของส่วนราชการสามารถจัดทำแผนดำเนินงานได้ถูกต้อง ๑๐๐% | ส่วนราชการต่างๆ สามารถจัดทำแผนดำเนินการ ได้อย่างถูกต้อง | สำนักปลัด |
| ๕ | โครงการฝึกอบรมให้ความรู้ในเรื่องกฎหมายเบื้องต้นแก่ประชาชน | เพื่อให้ประชาชนมีความรู้เบื้องต้นทางด้านกฎหมาย | จัดอบรมประชาชนและพนักงานส่วนตำบล | ๓๐,๐๐๐ | ๓๐,๐๐๐ | ๓๐,๐๐๐ | ๓๐,๐๐๐ | ๓๐,๐๐๐ | ร้อยละ ๕๐ ของประชาชนและพนักงานส่วนตำบลมีความรู้ | ประชาชนและพนักงานส่วนตำบลเข้าใจกฎหมาย | สำนักปลัด |
| ๖ | โครงการอบรมให้ความรู้เกี่ยวกับพระราชบัญญัติข้อมูลข่าวสารของราชการ ๒๕๔๐ | เพื่อให้ประชาชนมีความรู้เบื้องต้นเกี่ยวกับพระราชบัญญัติข้อมูลข่าวสารของราชการ ๒๕๔๐ | ประชาชนในเขตองค์การบริหารส่วนตำบลอุบะสาวอ จำนวน ๑๐๐ คน | ๓๐,๐๐๐ | ๓๐,๐๐๐ | ๓๐,๐๐๐ | ๓๐,๐๐๐ | ๓๐,๐๐๐ | ร้อยละ ๓๐ ของประชาชนมีความรู้ | ประชาชนมีความรู้เบื้องต้นเกี่ยวกับ พรบ. ข้อมูลข่าวสาร | สำนักปลัด |

รายละเอียดโครงการพัฒนา
การทบทวนแผนพัฒนาท้องถิ่น ฉบับที่ ๒ พ.ศ. ๒๕๖๖ - ๒๕๗๐ ครั้งที่ ๑/๒๕๖๖
องค์การบริหารส่วนตำบลอุบลูโบะสาวอ

- ก. ยุทธศาสตร์ชาติ ๒๐ ปี ยุทธศาสตร์ที่ ๓ ด้านการพัฒนาและเสริมสร้างศักยภาพทรัพยากรมนุษย์
- ข. แผนพัฒนาเศรษฐกิจและสังคมแห่งชาติ ฉบับที่ ๑๓ หมายความว่า ๑๒ ไทยมีกำลังคนสมรรถนะสูง มุ่งเรียนรู้อย่างต่อเนื่อง ตอบโจทย์การพัฒนาแห่งอนาคต
- ค. Sustainable Development Goals : SDGs เป้าหมายที่ ๕ บรรลุความเสมอภาคระหว่างเพศและให้อำนาจของผู้หญิงและเด็กหญิงทุกคน
- ง. ยุทธศาสตร์จังหวัดที่ ๒ พัฒนาคุณภาพชีวิต ลดความเหลื่อมล้ำ พัฒนา จัดการโครงสร้างพื้นฐานทรัพยากรธรรมชาติ และสิ่งแวดล้อมอย่างเป็นระบบ นำไปสู่ความมั่นคง และสันติสุขอย่างยั่งยืน
- จ. ยุทธศาสตร์การพัฒนาขององค์กรปกครองส่วนท้องถิ่นในเขตจังหวัด ยุทธศาสตร์ที่ ๓ ด้านการจัดระเบียบชุมชนสังคม และการรักษาความสงบเรียบร้อย

๓. ยุทธศาสตร์ที่ ๓ ด้านการจัดระเบียบชุมชน/ สังคม และการรักษาความสงบเรียบร้อย

๓.๒ กลยุทธ์ ส่งเสริมให้ความรู้ ความเข้าใจ และการมีส่วนร่วมของประชาชน เกี่ยวกับการเมืองการปกครองระบบประชาธิปไตย

(๑) แผนงาน สร้างความเข้มแข็งของชุมชน

| ที่ | โครงการ | วัตถุประสงค์ | เป้าหมาย (ผลผลิตของโครงการ) | งบประมาณ | | | | | ตัวชี้วัด (KPI) | ผลลัพธ์ที่คาดว่าจะได้รับ | หน่วยงานรับผิดชอบหลัก |
|---------------|--|--|---|---------------|---------------|---------------|---------------|---------------|--|---|-----------------------|
| | | | | ๒๕๖๖ (บาท) | ๒๕๖๗ (บาท) | ๒๕๖๘ (บาท) | ๒๕๖๙ (บาท) | ๒๕๗๐ (บาท) | | | |
| ๗ | โครงการจัดทำโครงหลักประชาสัมพันธ์ตำบลอุบลูโบะสาวอ | เพื่อประชาสัมพันธ์ข้อมูล ข่าวสารขององค์การบริหารส่วนตำบล ให้ประชาชนในพื้นที่ได้รับทราบ | โครงหลักประชาสัมพันธ์จำนวน ๗ จุด (ครอบคลุมพื้นที่ตำบล) | - | ๓๐๐,๐๐๐ | - | - | - | ติดตั้งโครงหลักประชาสัมพันธ์ได้ตามเป้าหมายที่กำหนด | ประชาชนได้รับข้อมูลข่าวสารทันต่อสถานการณ์มากขึ้น | สำนักปลัด |
| ๘ | โครงการจัดทำหรือปรับปรุงเสียงตามสายตำบลอุบลูโบะสาวอ | เพื่อประชาสัมพันธ์ข้อมูล ข่าวสารขององค์การบริหารส่วนตำบล ให้ประชาชนในพื้นที่ได้รับทราบ | ทั้ง ๗ หมู่บ้าน ครอบคลุมทั้งตำบล | - | - | ๑๔๐,๐๐๐ | - | - | ติดตั้งได้ตามเป้าหมายครอบคลุมทั้งตำบล | ประชาชนสามารถรับรู้ข้อมูลข่าวสารได้ทันต่อสถานการณ์มากขึ้น | สำนักปลัด |
| ๙ | โครงการศูนย์ปฏิบัติการร่วมในการช่วยเหลือประชาชนขององค์กรปกครองส่วนท้องถิ่น | เพื่ออุดหนุน อปท. ในการดำเนินการศูนย์ฯ ให้แก่ประชาชนในพื้นที่ | ศูนย์ปฏิบัติการร่วมในการช่วยเหลือประชาชนขององค์กรปกครองส่วนท้องถิ่น | - | ๓๐,๐๐๐ | ๓๐,๐๐๐ | ๓๐,๐๐๐ | ๓๐,๐๐๐ | ร้อยละของประชาชนที่ได้รับการช่วยเหลือ | ประชาชนได้รับการช่วยเหลือจากศูนย์ฯตามเป้าหมายที่กำหนด | สำนักปลัด |
| รวม ๙ โครงการ | | | | ๑๘๐,๐๐๐ | ๕๑๐,๐๐๐ | ๓๕๐,๐๐๐ | ๒๑๐,๐๐๐ | ๒๑๐,๐๐๐ | | | |

รายละเอียดโครงการพัฒนา
การทบทวนแผนพัฒนาท้องถิ่น ฉบับที่ ๒ พ.ศ. ๒๕๖๖ – ๒๕๗๐ ครั้งที่ ๑/๒๕๖๖
องค์การบริหารส่วนตำบลลูโบะสาวอ

- ก. ยุทธศาสตร์ชาติ ๒๐ ปี ยุทธศาสตร์ที่ ๒ ด้านการสร้างขีดความสามารถในการแข่งขัน
- ข. แผนพัฒนาเศรษฐกิจและสังคมแห่งชาติ ฉบับที่ ๑๓ หมายเหตุที่ ๒ ไทยเป็นจุดหมายของการท่องเที่ยวที่เป็นคุณภาพ และความยั่งยืน
- ค. Sustainable Development Goals:SDGs เป้าหมายที่ ๘ ส่งเสริมการเติบโตทางเศรษฐกิจที่ต่อเนื่องครอบคลุมและยั่งยืน การจ้างงานเต็มที่มีประสิทธิภาพและการมีงานสำหรับทุกคน
- ง. ยุทธศาสตร์จังหวัดที่ ๑ พัฒนาภาคการผลิต ภาคการเกษตรกรรม ท่องเที่ยว อุตสาหกรรม การค้าชายแดนการลงทุนนำไปสู่การสร้างมูลค่าเพิ่มอย่างต่อเนื่อง และเกิดรายได้ภาคประชาชนยั่งยืน
- จ. ยุทธศาสตร์การพัฒนาขององค์กรปกครองส่วนท้องถิ่นในเขตจังหวัด ยุทธศาสตร์ที่ ๔ ด้านการวางแผน การส่งเสริมการลงทุน พาณิชยกรรมและการท่องเที่ยว

๔. ยุทธศาสตร์ที่ ๔ ด้านการวางแผน การส่งเสริมการลงทุน พาณิชยกรรมและการท่องเที่ยว

๔.๑ กลยุทธ์ ส่งเสริมและพัฒนาแหล่งท่องเที่ยวเชิงวัฒนธรรม ประเพณี เพื่อรองรับนักท่องเที่ยวทั้งในและต่างประเทศ

(๑) แผนงาน สร้างความเข้มแข็งของชุมชน

| ที่ | โครงการ | วัตถุประสงค์ | เป้าหมาย (ผลผลิตของ โครงการ) | งบประมาณ | | | | | ตัวชี้วัด (KPI) | ผลลัพธ์ที่คาดหวัง ว่าจะได้รับ | หน่วยงาน รับผิดชอบ หลัก |
|---------------|---|---|---|---------------|---------------|---------------|---------------|---------------|--|--|-------------------------------|
| | | | | ๒๕๖๖ (บาท) | ๒๕๖๗ (บาท) | ๒๕๖๘ (บาท) | ๒๕๖๙ (บาท) | ๒๕๗๐ (บาท) | | | |
| ๑ | โครงการส่งเสริมการท่องเที่ยวตำบลลูโบะสาวอ | เพื่อส่งเสริมการท่องเที่ยวและอนุรักษ์สถานที่สำคัญภายในตำบลลูโบะสาวอ | ประชาชนที่สนใจทั้งในพื้นที่และต่างพื้นที่ | ๑๐๐,๐๐๐ | ๒๐๐,๐๐๐ | ๒๐๐,๐๐๐ | ๒๐๐,๐๐๐ | ๒๐๐,๐๐๐ | ร้อยละ ๘๐ ของผู้เข้าร่วม ได้รับความรู้และอนุรักษ์สถานที่สำคัญในพื้นที่ | สถานที่สำคัญในพื้นที่ ได้รับการประชาสัมพันธ์เพิ่มมากขึ้น | กองการศึกษา |
| ๒ | โครงการลานสร้างสุขตำบลลูโบะสาวอ | เพื่อส่งเสริมกิจกรรมวัฒนธรรมท้องถิ่นและสร้างรายได้ให้ชุมชน | ประชาชนในพื้นที่ตำบลลูโบะสาวอ | - | ๕๐๐,๐๐๐ | ๕๐๐,๐๐๐ | ๕๐๐,๐๐๐ | ๕๐๐,๐๐๐ | ร้อยละ ๗๐ ของประชาชนที่ร่วมกิจกรรม มีความพึงพอใจเพิ่มขึ้น | ประชาชนร่วมกันอนุรักษ์กิจกรรม วัฒนธรรมท้องถิ่น และมีรายได้จากการจัดกิจกรรม | กองการศึกษา |
| ๓ | โครงการหนึ่งตำบลหนึ่งผลิตภัณฑ์ | เพื่อส่งเสริมผลิตภัณฑ์การเกษตรในพื้นที่ตำบลลูโบะสาวอ | ผลิตภัณฑ์ในพื้นที่ตำบลลูโบะสาวอ | ๓๐๐,๐๐๐ | ๓๐๐,๐๐๐ | ๓๐๐,๐๐๐ | ๓๐๐,๐๐๐ | ๓๐๐,๐๐๐ | ร้อยละ ๗๐ ของผลิตภัณฑ์ขายได้สมาชิกกลุ่ม มีรายได้เพิ่มขึ้น | ประชาชนมีอาชีพและรายได้เพิ่มขึ้น | กองการศึกษา |
| รวม ๓ โครงการ | | | | ๔๐๐,๐๐๐ | ๑,๐๐๐,๐๐๐ | ๑,๐๐๐,๐๐๐ | ๑,๐๐๐,๐๐๐ | ๑,๐๐๐,๐๐๐ | | | |

รายละเอียดโครงการพัฒนา
การทบทวนแผนพัฒนาท้องถิ่น ฉบับที่ ๒ พ.ศ. ๒๕๖๖ – ๒๕๗๐ ครั้งที่ ๑/๒๕๖๖
องค์การบริหารส่วนตำบลลูโบะสาวอ

- ก. ยุทธศาสตร์ชาติ ๒๐ ปี ยุทธศาสตร์ที่ ๕ ด้านการสร้างการเติบโตบนคุณภาพที่เป็นมิตรต่อสิ่งแวดล้อม
- ข. แผนพัฒนาเศรษฐกิจและสังคมแห่งชาติ ฉบับที่ ๑๓ หมายเหตุที่ ๑๑ ไทยสามารถลดความเสี่ยงและผลกระทบจากภัยธรรมชาติและเปลี่ยนแปลงสภาพภูมิอากาศ
- ค. Sustainable Development Goals : SDGs เป้าหมายที่ ๑๕ ปกป้อง พืชพันธุ์ และสนับสนุนการใช้ระบบนิเวศบนบกอย่างยั่งยืน จัดการป่าไม้อย่างยั่งยืน
- ง. ยุทธศาสตร์จังหวัดที่ ๒ พัฒนาคุณภาพชีวิต ลดความเหลื่อมล้ำ พัฒนา จัดการโครงสร้างพื้นฐานทรัพยากรธรรมชาติ และสิ่งแวดล้อมอย่างเป็นระบบ นำไปสู่ความมั่นคง และสันติสุขอย่างยั่งยืน
- จ. ยุทธศาสตร์การพัฒนาขององค์กรปกครองส่วนท้องถิ่นในเขตจังหวัด ยุทธศาสตร์ที่ ๕ ด้านการบริหารจัดการและการอนุรักษ์ทรัพยากรธรรมชาติและสิ่งแวดล้อม

๕. ยุทธศาสตร์ที่ ๕ ด้านการบริหารจัดการและการอนุรักษ์ทรัพยากรธรรมชาติและสิ่งแวดล้อม

๕.๑ กลยุทธ์ อนุรักษ์และฟื้นฟูทรัพยากรธรรมชาติและสิ่งแวดล้อม

(๑) แผนงาน การเกษตร

| ที่ | โครงการ | วัตถุประสงค์ | เป้าหมาย (ผลผลิตของโครงการ) | งบประมาณ | | | | | ตัวชี้วัด (KPI) | ผลลัพธ์ที่คาดว่าจะได้รับ | หน่วยงานรับผิดชอบหลัก |
|---------------|--|---|---|---------------|---------------|---------------|---------------|---------------|--|---|-----------------------|
| | | | | ๒๕๖๖ (บาท) | ๒๕๖๗ (บาท) | ๒๕๖๘ (บาท) | ๒๕๖๙ (บาท) | ๒๕๗๐ (บาท) | | | |
| ๑ | โครงการปลูกต้นไม้ เพื่อเพิ่มพื้นที่สีเขียว ลดภาวะโลกร้อน | เพื่อปลูกต้นไม้ เพิ่มพื้นที่ของป่าไม้ชุมชน | พื้นที่ตำบลลูโบะสาวอ | ๓๐,๐๐๐ | ๓๐,๐๐๐ | ๓๐,๐๐๐ | ๓๐,๐๐๐ | ๓๐,๐๐๐ | จำนวนต้นไม้ในที่สาธารณะเพิ่มขึ้น | ตำบลลูโบะสาวอ มีความร่มรื่น น่าอยู่ | สำนักปลัด |
| ๒ | โครงการปลูกหญ้าแฝกในพื้นที่ตำบลลูโบะสาวอ | เพื่อป้องกันการพังทลายของหน้าดินในตำบลลูโบะสาวอ | พื้นที่ตำบลลูโบะสาวอ | ๒๐,๐๐๐ | ๒๐,๐๐๐ | ๒๐,๐๐๐ | ๒๐,๐๐๐ | ๒๐,๐๐๐ | การพังทลายของหน้าดินลดลง | ลดปัญหาการพังทลายของหน้าดินในพื้นที่ | สำนักปลัด |
| ๓ | ฝึกอบรมอาสาสมัครอนุรักษ์ทรัพยากรธรรมชาติ | เพื่อส่งเสริมการอนุรักษ์ทรัพยากรธรรมชาติและสิ่งแวดล้อม | ประชาชนทั่วไปในตำบลเข้าร่วมโครงการจำนวน ๕๐ คน | ๓๐,๐๐๐ | ๓๐,๐๐๐ | ๓๐,๐๐๐ | ๓๐,๐๐๐ | ๓๐,๐๐๐ | อาสาสมัคร ได้รับความรู้เกี่ยวกับการอนุรักษ์เพิ่มขึ้น | ประชาชนมีส่วนร่วมในการอนุรักษ์ทรัพยากรธรรมชาติ | สำนักปลัด |
| ๔ | โครงการอนุรักษ์พันธุกรรมพืชอันเนื่องมาจากพระราชดำริ | เพื่ออนุรักษ์และพัฒนาทรัพยากรธรรมชาติในท้องถิ่นอย่างยั่งยืน | ชุมชนทุกชุมชนในเขตตำบลลูโบะสาวอ | ๕๐,๐๐๐ | ๕๐,๐๐๐ | ๕๐,๐๐๐ | ๕๐,๐๐๐ | ๕๐,๐๐๐ | จำนวนฐานทรัพยากรธรรมชาติในท้องถิ่นที่ได้รับการอนุรักษ์ | ทรัพยากรธรรมชาติในท้องถิ่นได้รับการอนุรักษ์อย่างยั่งยืน | สำนักปลัด |
| รวม ๔ โครงการ | | | | ๑๓๐,๐๐๐ | ๑๓๐,๐๐๐ | ๑๓๐,๐๐๐ | ๑๓๐,๐๐๐ | ๑๓๐,๐๐๐ | | | |

รายละเอียดโครงการพัฒนา
การทบทวนแผนพัฒนาท้องถิ่น ฉบับที่ ๒ พ.ศ. ๒๕๖๖ – ๒๕๗๐ ครั้งที่ ๑/๒๕๖๖
องค์การบริหารส่วนตำบลอุโบะสาวอ

- ก. ยุทธศาสตร์ชาติ ๒๐ ปี ยุทธศาสตร์ที่ ๔ ด้านการสร้างโอกาสและความเสมอภาคทางสังคม
- ข. แผนพัฒนาเศรษฐกิจและสังคมแห่งชาติ ฉบับที่ ๑๓ หมายความว่า ๙ ไทยมีความยากจนข้ามรุ่นลดลง และมีความคุ้มครองทางสังคมที่เพียงพอ เหมาะสม
- ค. Sustainable Development Goals : SDGs เป้าหมายที่ ๑๑ ทำให้เมืองและการตั้งถิ่นฐานของมนุษย์มีความปลอดภัย ทัวถึง พร้อมรับการเปลี่ยนแปลงและยั่งยืน
- ง. ยุทธศาสตร์จังหวัดที่ ๒ พัฒนาคุณภาพชีวิต ลดความเหลื่อมล้ำ พัฒนา จัดการโครงสร้างพื้นฐานทรัพยากรธรรมชาติ และสิ่งแวดล้อมอย่างเป็นระบบ นำไปสู่ความมั่นคง และสันติสุขอย่างยั่งยืน
- จ. ยุทธศาสตร์การพัฒนาขององค์กรปกครองส่วนท้องถิ่นในเขตจังหวัด ยุทธศาสตร์ที่ ๖ ด้านศิลปะ วัฒนธรรม จารีต ประเพณีและภูมิปัญญาท้องถิ่น

๖. ยุทธศาสตร์ที่ ๖ ด้านศิลปะ วัฒนธรรม จารีต ประเพณีและภูมิปัญญาท้องถิ่น

๖.๑ กลยุทธ์ ส่งเสริมการอนุรักษ์ ฟื้นฟู สืบทอดจารีตประเพณี ศิลปะวัฒนธรรม และภูมิปัญญาท้องถิ่น ตลอดจนการทํานุบำรุงศาสนาตามวิถีปฏิบัติของท้องถิ่น

(๑) แผนงาน ศาสนา วัฒนธรรม และนันทนาการ

| ที่ | โครงการ | วัตถุประสงค์ | เป้าหมาย (ผลผลิตของโครงการ) | งบประมาณ | | | | | ตัวชี้วัด (KPI) | ผลลัพธ์ที่คาดว่าจะได้รับ | หน่วยงานรับผิดชอบหลัก |
|-----|------------------------------------|---|--------------------------------|---------------|---------------|---------------|---------------|---------------|---|--|-----------------------|
| | | | | ๒๕๖๖ (บาท) | ๒๕๖๗ (บาท) | ๒๕๖๘ (บาท) | ๒๕๖๙ (บาท) | ๒๕๗๐ (บาท) | | | |
| ๑ | โครงการรอมฎอนสัมพันธ์ตำบลอุโบะสาวอ | เพื่อส่งเสริม วัฒนธรรม เทศกาลรอมฎอน และส่งเสริมความใกล้ชิด ความสัมพันธ์ที่ดีระหว่างประชาชน | ประชาชนในพื้นที่ตำบลอุโบะสาวอ | ๓๐๐,๐๐๐ | ๓๐๐,๐๐๐ | ๓๐๐,๐๐๐ | ๓๐๐,๐๐๐ | ๓๐๐,๐๐๐ | ร้อยละ ๘๐ ของผู้เข้าร่วม ร่วมเปิดบวช รับประทานอาหารร่วมกัน สร้างความสัมพันธ์ที่ดีระหว่างประชาชนกับเจ้าหน้าที่รัฐ | ผู้เข้าร่วม เปิดบวช รับประทานอาหารร่วมกัน สร้างความสัมพันธ์ที่ดี ระหว่างประชาชนกับเจ้าหน้าที่รัฐ | กองการศึกษา |
| ๒ | โครงการชาตูปาตุ (รวมใจเป็นหนึ่ง) | เพื่อส่งเสริม และอนุรักษ์ ศิลปะ วัฒนธรรม ประเพณีท้องถิ่นที่สอดคล้องกับหลักศาสนาอิสลามให้กับประชาชนในพื้นที่ | ประชาชนในพื้นที่ตำบลอุโบะสาวอ | ๒๐๐,๐๐๐ | ๒๐๐,๐๐๐ | ๒๐๐,๐๐๐ | ๒๐๐,๐๐๐ | ๒๐๐,๐๐๐ | ร้อยละ ๗๐ ของผู้เข้าร่วม ได้รับความรู้และร่วมกันอนุรักษ์ ศิลปะ วัฒนธรรม วัฒนธรรม ประเพณีท้องถิ่นที่สอดคล้องกับหลักศาสนาอิสลาม | ผู้เข้าร่วม ได้รับความรู้ และร่วมกันอนุรักษ์ ศิลปะ วัฒนธรรม ประเพณีท้องถิ่นที่สอดคล้องกับหลักศาสนาอิสลาม | กองการศึกษา |

รายละเอียดโครงการพัฒนา
การทบทวนแผนพัฒนาท้องถิ่น ฉบับที่ ๒ พ.ศ. ๒๕๖๖ – ๒๕๗๐ ครั้งที่ ๑/๒๕๖๖
องค์การบริหารส่วนตำบลอุโบสถ

- ก. ยุทธศาสตร์ชาติ ๒๐ ปี ยุทธศาสตร์ที่ ๔ ด้านการสร้างโอกาสและความเสมอภาคทางสังคม
- ข. แผนพัฒนาเศรษฐกิจและสังคมแห่งชาติ ฉบับที่ ๑๓ หมายความว่า ๙ ไทยมีความยากจนข้ามรุ่นลดลง และมีความคุ้มครองทางสังคมที่เพียงพอ เหมาะสม
- ค. Sustainable Development Goals : SDGs เป้าหมายที่ ๑๑ ทำให้เมืองและการตั้งถิ่นฐานของมนุษย์มีความปลอดภัย ทัวถึง พร้อมรับการเปลี่ยนแปลงและยั่งยืน
- ง. ยุทธศาสตร์จังหวัดที่ ๒ พัฒนาคุณภาพชีวิต ลดความเหลื่อมล้ำ พัฒนา จัดการโครงสร้างพื้นฐานทรัพยากรธรรมชาติ และสิ่งแวดล้อมอย่างเป็นระบบ นำไปสู่ความมั่นคง และสันติสุขอย่างยั่งยืน
- จ. ยุทธศาสตร์การพัฒนาขององค์การปกครองส่วนท้องถิ่นในเขตจังหวัด ยุทธศาสตร์ที่ ๖ ด้านศิลปะ วัฒนธรรม จารีต ประเพณีและภูมิปัญญาท้องถิ่น

๖. ยุทธศาสตร์ที่ ๖ ด้านศิลปะ วัฒนธรรม จารีต ประเพณีและภูมิปัญญาท้องถิ่น

๖.๑ กลยุทธ์ ส่งเสริมการอนุรักษ์ ฟื้นฟู สืบทอดจารีตประเพณี ศิลปะวัฒนธรรม และภูมิปัญญาท้องถิ่น ตลอดจนการทำนุบำรุงศาสนาตามวิถีปฏิบัติของท้องถิ่น

(๑) แผนงาน ศาสนา วัฒนธรรม และนันทนาการ

| ที่ | โครงการ | วัตถุประสงค์ | เป้าหมาย (ผลผลิตของโครงการ) | งบประมาณ | | | | | ตัวชี้วัด (KPI) | ผลลัพธ์ที่คาดว่าจะได้รับ | หน่วยงานรับผิดชอบหลัก |
|-----|--|---|--------------------------------------|---------------|---------------|---------------|---------------|---------------|--|---|-----------------------|
| | | | | ๒๕๖๖ (บาท) | ๒๕๖๗ (บาท) | ๒๕๖๘ (บาท) | ๒๕๖๙ (บาท) | ๒๕๗๐ (บาท) | | | |
| ๓ | โครงการรณรงค์สร้างจิตสำนึกในด้านจริยธรรม คุณธรรม | เพื่อสร้างความเข้าใจตระหนักรู้ รวมถึงปลูกฝังด้านจริยธรรม คุณธรรมที่พึงาม | เยาวชน และประชาชนในพื้นที่ตำบลอุโบสถ | ๓๐,๐๐๐ | ๓๐,๐๐๐ | ๓๐,๐๐๐ | ๓๐,๐๐๐ | ๓๐,๐๐๐ | ร้อยละ ๗๐ ของผู้เข้าร่วม ได้รับความเข้าใจ ตระหนักรู้ ปลูกฝังด้านจริยธรรม คุณธรรมที่พึงาม | ผู้เข้าร่วม ได้รับความเข้าใจ รวมถึงปลูกฝังจริยธรรม คุณธรรมที่พึงาม สามารถนำไปปรับใช้ในชีวิตประจำวันได้ | กองการศึกษา |
| ๔ | โครงการบรรยายธรรมสัญจร | เพื่อส่งเสริม สนับสนุน การให้ความรู้ด้าน คุณธรรม จริยธรรมที่ สอดคล้องวิถีชีวิตและ หลักการของศาสนาอิสลาม | ประชาชนในพื้นที่ตำบลอุโบสถ | ๑๕๔,๐๐๐ | ๑๕๔,๐๐๐ | ๑๕๔,๐๐๐ | ๑๕๔,๐๐๐ | ๑๕๔,๐๐๐ | ร้อยละ ๗๐ ของผู้เข้าร่วม ได้รับความรู้ ความเข้าใจ ด้าน คุณ ธรรม จ ริ ย ธรรม ที่ สอดคล้องวิถีชีวิต และหลักการของศาสนาอิสลาม | ผู้เข้าร่วม ได้รับความรู้ ความเข้าใจ ด้าน คุณ ธรรม จ ริ ย ธรรม ที่ สอดคล้องวิถีชีวิต และหลักการของศาสนาอิสลาม | กองการศึกษา |

รายละเอียดโครงการพัฒนา
การทบทวนแผนพัฒนาท้องถิ่น ฉบับที่ ๒ พ.ศ. ๒๕๖๖ - ๒๕๗๐ ครั้งที่ ๑/๒๕๖๖
องค์การบริหารส่วนตำบลลูโบะสาวอ

- ก. ยุทธศาสตร์ชาติ ๒๐ ปี ยุทธศาสตร์ที่ ๔ ด้านการสร้างโอกาสและความเสมอภาคทางสังคม
- ข. แผนพัฒนาเศรษฐกิจและสังคมแห่งชาติ ฉบับที่ ๑๓ หมายเหตุที่ ๙ ไทยมีความยากจนข้ามรุ่นลดลง และมีความคุ้มครองทางสังคมที่เพียงพอ เหมาะสม
- ค. Sustainable Development Goals : SDGs เป้าหมายที่ ๑๑ ทำให้เมืองและการตั้งถิ่นฐานของมนุษย์มีความปลอดภัย ทัวถึง พร้อมรับการเปลี่ยนแปลงและยั่งยืน
- ง. ยุทธศาสตร์จังหวัดที่ ๒ พัฒนาคุณภาพชีวิต ลดความเหลื่อมล้ำ พัฒนา จัดการโครงสร้างพื้นฐานทรัพยากรธรรมชาติ และสิ่งแวดล้อมอย่างเป็นระบบ นำไปสู่ความมั่นคง และสันติสุขอย่างยั่งยืน
- จ. ยุทธศาสตร์การพัฒนาขององค์กรปกครองส่วนท้องถิ่นในเขตจังหวัด ยุทธศาสตร์ที่ ๖ ด้านศิลปะ วัฒนธรรม จารีต ประเพณีและภูมิปัญญาท้องถิ่น

๖. ยุทธศาสตร์ที่ ๖ ด้านศิลปะ วัฒนธรรม จารีต ประเพณีและภูมิปัญญาท้องถิ่น

๖.๑ กลยุทธ์ ส่งเสริมการอนุรักษ์ ฟื้นฟู สืบทอดจารีตประเพณี ศิลปะวัฒนธรรม และภูมิปัญญาท้องถิ่น ตลอดจนการทำนุบำรุงศาสนาตามวิถีปฏิบัติของท้องถิ่น

(๑) แผนงาน ศาสนา วัฒนธรรม และนันทนาการ

| ที่ | โครงการ | วัตถุประสงค์ | เป้าหมาย (ผลผลิตของโครงการ) | งบประมาณ | | | | | ตัวชี้วัด (KPI) | ผลลัพธ์ที่คาดว่าจะได้รับ | หน่วยงาน รับผิดชอบหลัก |
|-----|--------------------------------------|---|--------------------------------|---------------|---------------|---------------|---------------|---------------|---|--|---------------------------|
| | | | | ๒๕๖๖ (บาท) | ๒๕๖๗ (บาท) | ๒๕๖๘ (บาท) | ๒๕๖๙ (บาท) | ๒๕๗๐ (บาท) | | | |
| ๕ | โครงการอบรมจริยธรรมภาคฤดูร้อน | เพื่อส่งเสริมความรู้ด้านคุณธรรม จริยธรรมให้กับเยาวชนในตำบลลูโบะสาวอ | เยาวชนในพื้นที่ตำบลลูโบะสาวอ | ๒๐๐,๐๐๐ | ๒๐๐,๐๐๐ | ๒๐๐,๐๐๐ | ๒๐๐,๐๐๐ | ๒๐๐,๐๐๐ | ร้อยละ ๗๐ ของผู้เข้าร่วมได้รับความรู้ด้านคุณธรรม จริยธรรม | ผู้เข้าร่วมได้รับความรู้ด้านคุณธรรม จริยธรรม สามารถนำไปปรับใช้ในชีวิตประจำวันได้ | กองการศึกษา |
| ๖ | โครงการจัดงานเมาลิดสัมพันธ์ลูโบะสาวอ | เพื่อส่งเสริม ประเพณี วัฒนธรรม ให้กับประชาชนในตำบลลูโบะสาวอ | ประชาชนในพื้นที่ตำบลลูโบะสาวอ | ๗๐,๐๐๐ | ๗๐,๐๐๐ | ๗๐,๐๐๐ | ๗๐,๐๐๐ | ๗๐,๐๐๐ | ร้อยละ ๘๐ ของประชาชนพึงพอใจต่อการส่งเสริมและจัดกิจกรรมด้านประเพณีวัฒนธรรมท้องถิ่น | ประชาชนตำบลลูโบะสาวอ ได้รับการส่งเสริมและอนุรักษ์ประเพณี วัฒนธรรมเพิ่มขึ้น | กองการศึกษา |

รายละเอียดโครงการพัฒนา
การทบทวนแผนพัฒนาท้องถิ่น ฉบับที่ ๒ พ.ศ. ๒๕๖๖ - ๒๕๗๐ ครั้งที่ ๑/๒๕๖๖
องค์การบริหารส่วนตำบลอุโปะสวอ

- ก. ยุทธศาสตร์ชาติ ๒๐ ปี ยุทธศาสตร์ที่ ๔ ด้านการสร้างโอกาสและความเสมอภาคทางสังคม
- ข. แผนพัฒนาเศรษฐกิจและสังคมแห่งชาติ ฉบับที่ ๑๓ หมายความว่า ๙ ไทยมีความยากจนข้ามรุ่นลดลง และมีความคุ้มครองทางสังคมที่เพียงพอ เหมาะสม
- ค. Sustainable Development Goals : SDGs เป้าหมายที่ ๑๑ ทำให้เมืองและการตั้งถิ่นฐานของมนุษย์มีความปลอดภัย ทัวถึง พร้อมรับการเปลี่ยนแปลงและยั่งยืน
- ง. ยุทธศาสตร์จังหวัดที่ ๒ พัฒนาคุณภาพชีวิต ลดความเหลื่อมล้ำ พัฒนา จัดการโครงสร้างพื้นฐานทรัพยากรธรรมชาติ และสิ่งแวดล้อมอย่างเป็นระบบ นำไปสู่ความมั่นคง และสันติสุขอย่างยั่งยืน
- จ. ยุทธศาสตร์การพัฒนาขององค์กรปกครองส่วนท้องถิ่นในเขตจังหวัด ยุทธศาสตร์ที่ ๖ ด้านศิลปะ วัฒนธรรม จารีต ประเพณีและภูมิปัญญาท้องถิ่น

๖. ยุทธศาสตร์ที่ ๖ ด้านศิลปะ วัฒนธรรม จารีต ประเพณีและภูมิปัญญาท้องถิ่น

๖.๑ กลยุทธ์ ส่งเสริมการอนุรักษ์ พื้นฟู สืบทอดจารีตประเพณี ศิลปะวัฒนธรรม และภูมิปัญญาท้องถิ่น ตลอดจนการทำนุบำรุงศาสนาตามวิถีปฏิบัติของท้องถิ่น

(๑) แผนงาน ศาสนา วัฒนธรรม และนันทนาการ

| ที่ | โครงการ | วัตถุประสงค์ | เป้าหมาย (ผลผลิตของ โครงการ) | งบประมาณ | | | | | ตัวชี้วัด (KPI) | ผลลัพธ์ที่คาดว่าจะได้รับ | หน่วยงาน รับผิดชอบหลัก |
|---------------|--|--|------------------------------------|---------------|---------------|---------------|---------------|---------------|--|---|---------------------------|
| | | | | ๒๕๖๖ (บาท) | ๒๕๖๗ (บาท) | ๒๕๖๘ (บาท) | ๒๕๖๙ (บาท) | ๒๕๗๐ (บาท) | | | |
| ๗ | โครงการส่งเสริมและสนับสนุนกิจกรรมที่เกี่ยวข้องกับวัฒนธรรม ประเพณี ศาสนาอิสลาม และภูมิปัญญาท้องถิ่น | เพื่อ ส่ง เสริม ศิลปะ วัฒนธรรม ประเพณี ท้องถิ่น ให้กับประชาชนในพื้นที่ | ประชาชนในพื้นที่ ตำบลอุโปะสวอ | ๑๗๕,๐๐๐ | ๑๗๕,๐๐๐ | ๑๗๕,๐๐๐ | ๑๗๕,๐๐๐ | ๑๗๕,๐๐๐ | ร้อยละ ๗๐ ของ ผู้เข้าร่วม ได้รับ ความรู้ และได้รับ สนับสนุนกิจกรรมที่ เกี่ยว ข ้อง กั บ วัฒนธรรมประเพณี ศาสนาอิสลามและ ภูมิปัญญาท้องถิ่น | ประชาชนได้รับ การ สืบ สาน ศิลปะวัฒนธรรม ประเพณีท้องถิ่น ได้อย่างถูกต้อง | กองการศึกษา |
| ๘ | โครงการอาซูรอสามัคคีอุโปะสวอ | เพื่อส่งเสริมประเพณี การทำขนมอาซูรอ (ขนมแห่งความสามัคคี) ให้คงไว้ | ขนมอาซูรอ (ขนมแห่งความสามัคคี) | ๒๐๐,๐๐๐ | ๒๐๐,๐๐๐ | ๒๐๐,๐๐๐ | ๒๐๐,๐๐๐ | ๒๐๐,๐๐๐ | ร้อยละ ๗๐ ของ ผู้เข้าร่วมได้ร่วมกัน ทำขนมอาซูรอ เสริมสร้าง ความสามัคคีได้มากขึ้น | ผู้เข้าร่วมได้ ร่วมกันทำขนม อ า ซู ร อ เสริมสร้าง ความสามัคคีได้มากขึ้น | กองการศึกษา |
| รวม ๘ โครงการ | | | | ๑,๓๒๙,๐๐๐ | ๑,๓๒๙,๐๐๐ | ๑,๓๒๙,๐๐๐ | ๑,๓๒๙,๐๐๐ | ๑,๓๒๙,๐๐๐ | | | |

รายละเอียดโครงการพัฒนา
การทบทวนแผนพัฒนาท้องถิ่น ฉบับที่ ๒ พ.ศ. ๒๕๖๖ – ๒๕๗๐ ครั้งที่ ๑/๒๕๖๖
องค์การบริหารส่วนตำบลอุโบะสาวอ

- ก. ยุทธศาสตร์ชาติ ๒๐ ปี ยุทธศาสตร์ที่ ๖. ด้านการปรับสมดุลและพัฒนาระบบการบริหารจัดการภาครัฐ
- ข. แผนพัฒนาเศรษฐกิจและสังคมแห่งชาติ ฉบับที่ ๑๓ หมายความว่า ๑๓ ไทยมีภาครัฐที่ทันสมัย มีประสิทธิภาพและตอบโจทย์
- ค. Sustainable Development Goals : SDGs เป้าหมายที่ ๑๖ ส่งเสริมสังคมที่สงบสุขและครอบคลุม เพื่อการพัฒนาที่ยั่งยืน ให้ทุกคนเข้าถึงความยุติธรรม
- ง. ยุทธศาสตร์จังหวัดที่ ๒ พัฒนาคุณภาพชีวิต ลดความเหลื่อมล้ำ พัฒนา จัดการโครงสร้างพื้นฐานทรัพยากรธรรมชาติ และสิ่งแวดล้อมอย่างเป็นระบบ นำไปสู่ความมั่นคง และสันติสุขอย่างยั่งยืน
- จ. ยุทธศาสตร์การพัฒนาขององค์กรปกครองส่วนท้องถิ่นในเขตจังหวัด ยุทธศาสตร์ที่ ๗ ด้านการบริหารจัดการตามหลักธรรมาภิบาล

๗. ยุทธศาสตร์ที่ ๗ ด้านการบริหารจัดการตามหลักธรรมาภิบาล

๗.๑ กลยุทธ์ พัฒนาความรู้ความสามารถและคุณธรรมจริยธรรมแก่บุคลากรในองค์กร

(๑) แผนงาน บริหารงานทั่วไป

| ที่ | โครงการ | วัตถุประสงค์ | เป้าหมาย (ผลผลิตของโครงการ) | งบประมาณ | | | | | ตัวชี้วัด (KPI) | ผลลัพธ์ที่คาดว่าจะได้รับ | หน่วยงานรับผิดชอบหลัก |
|---------------|--|---|---|---------------|---------------|---------------|---------------|---------------|--|---|-----------------------|
| | | | | ๒๕๖๖ (บาท) | ๒๕๖๗ (บาท) | ๒๕๖๘ (บาท) | ๒๕๖๙ (บาท) | ๒๕๗๐ (บาท) | | | |
| ๑ | โครงการพัฒนาคุณธรรมจริยธรรมบุคลากรองค์การบริหารส่วนตำบลอุโบะสาวอ | เพื่อให้ผู้บริหาร สมาชิกสภา พนักงานส่วนตำบล และพนักงานจ้าง มีการพัฒนาคุณธรรมจริยธรรมที่ดี | ผู้บริหาร สมาชิกสภา พนักงานส่วนตำบล และพนักงานจ้างทุกท่าน | - | ๕๐,๐๐๐ | ๕๐,๐๐๐ | ๕๐,๐๐๐ | ๕๐,๐๐๐ | ผู้บริหาร สมาชิกสภา พนักงานส่วนตำบล และพนักงานจ้างไม่น้อยกว่า ร้อยละ ๗๐ ได้รับการพัฒนา | ผู้บริหาร สมาชิกสภา พนักงานส่วนตำบล และพนักงานจ้าง ได้รับการพัฒนาคุณธรรมจริยธรรมที่ดีขึ้น | สำนักปลัด อบต. |
| ๒ | โครงการฝึกอบรมและศึกษาดูงานเพื่อพัฒนาศักยภาพบุคลากรและเจ้าหน้าที่ขององค์การบริหารส่วนตำบลอุโบะสาวอ | เพื่อพัฒนาศักยภาพความรู้ ความเข้าใจ ประสพการณ์ในการบริหารงาน การปฏิบัติงานแก่บุคลากร | คณะผู้บริหาร สมาชิกสภาฯ พนักงานส่วนตำบล และพนักงานจ้างทั้งหมด | - | ๗๕๐,๐๐๐ | ๗๕๐,๐๐๐ | ๗๕๐,๐๐๐ | ๗๕๐,๐๐๐ | ผู้เข้าร่วมโครงการ ไม่น้อยกว่า ร้อยละ ๘๐ ได้รับการพัฒนาศักยภาพและความรู้เพิ่มขึ้น | การปฏิบัติงานของบุคลากรมีประสิทธิภาพมากขึ้น | สำนักปลัด อบต. |
| รวม ๒ โครงการ | | | | - | ๘๐๐,๐๐๐ | ๘๐๐,๐๐๐ | ๘๐๐,๐๐๐ | ๘๐๐,๐๐๐ | | | |

รายละเอียดโครงการพัฒนา
การทบทวนแผนพัฒนาท้องถิ่น ฉบับที่ ๒ พ.ศ. ๒๕๖๖ – ๒๕๗๐ ครั้งที่ ๑/๒๕๖๖
องค์การบริหารส่วนตำบลอุโบะสาวอ

- ก. ยุทธศาสตร์ชาติ ๒๐ ปี ยุทธศาสตร์ที่ ๖. ด้านการปรับสมดุลและพัฒนาระบบการบริหารจัดการภาครัฐ
- ข. แผนพัฒนาเศรษฐกิจและสังคมแห่งชาติ ฉบับที่ ๑๓ หมายความว่า ๑๓ ไทยมีภาครัฐที่ทันสมัย มีประสิทธิภาพและตอบโจทย์
- ค. Sustainable Development Goals : SDGs เป้าหมายที่ ๑๖ ส่งเสริมสังคมที่สงบสุขและครอบคลุม เพื่อการพัฒนาที่ยั่งยืน ให้ทุกคนเข้าถึงความยุติธรรม
- ง. ยุทธศาสตร์จังหวัดที่ ๒ พัฒนาคุณภาพชีวิต ลดความเหลื่อมล้ำ พัฒนา จัดการโครงสร้างพื้นฐานทรัพยากรธรรมชาติ และสิ่งแวดล้อมอย่างเป็นระบบ นำไปสู่ความมั่นคง และสันติสุขอย่างยั่งยืน
- จ. ยุทธศาสตร์การพัฒนาขององค์กรปกครองส่วนท้องถิ่นในเขตจังหวัด ยุทธศาสตร์ที่ ๗ ด้านการบริหารจัดการตามหลักธรรมาภิบาล

๗. ยุทธศาสตร์ที่ ๗ ด้านการบริหารจัดการตามหลักธรรมาภิบาล

๗.๒ กลยุทธ์ พัฒนาปรับปรุงระบบบริหารจัดการองค์กรตามหลักธรรมาภิบาล

(๑) แผนงาน บริหารงานทั่วไป

| ที่ | โครงการ | วัตถุประสงค์ | เป้าหมาย (ผลผลิตของโครงการ) | งบประมาณ | | | | | ตัวชี้วัด (KPI) | ผลลัพธ์ที่คาดว่าจะได้รับ | หน่วยงานรับผิดชอบหลัก |
|---------------|--|---|---|---------------|---------------|---------------|---------------|---------------|--|--|-----------------------|
| | | | | ๒๕๖๖ (บาท) | ๒๕๖๗ (บาท) | ๒๕๖๘ (บาท) | ๒๕๖๙ (บาท) | ๒๕๗๐ (บาท) | | | |
| ๑ | โครงการยกย่องเชิดชูเกียรติบุคลากร บุคคลที่ประพฤติปฏิบัติตนให้เป็นที่ประจักษ์ | เพื่อสร้างขวัญกำลังใจ ให้กับพนักงานที่ปฏิบัติงานดี ประพฤติดี เป็นที่ประจักษ์ | พนักงานส่วนตำบล และพนักงานจ้างทุกท่าน | - | ๕,๐๐๐ | ๕,๐๐๐ | ๕,๐๐๐ | ๕,๐๐๐ | พนักงานส่วนตำบลทุกคน มีผลการปฏิบัติงานดี ขึ้น ไม่น้อยกว่าระดับดี | พนักงานส่วนตำบลได้รับการสร้างขวัญกำลังใจ เพิ่มขึ้น | สำนักปลัด อบต. |
| ๒ | โครงการเสริมสร้างมาตรการป้องกันการทุจริตขององค์การบริหารส่วนตำบล | องค์การบริหารส่วนตำบลมีมาตรการต่อต้านการทุจริตมากขึ้น | ผู้บริหาร สมาชิกสภา พนักงานส่วนตำบล และพนักงานจ้างทุกท่าน | - | ๓๐,๐๐๐ | ๓๐,๐๐๐ | ๓๐,๐๐๐ | ๓๐,๐๐๐ | กลุ่มเป้าหมายทุกกลุ่ม ร่วมต่อต้านการทุจริต ร้อยละ ๑๐๐ | องค์การบริหารส่วนตำบล ปราศจากทุจริตทุกรูปแบบ | สำนักปลัด อบต. |
| ๓ | โครงการศูนย์ปฏิบัติการร่วมในการช่วยเหลือประชาชนองค์กรปกครองส่วนท้องถิ่น | เพื่อเป็นศูนย์กลางในการให้บริการ ข้อมูลข่าวสารและประสานงานในการช่วยเหลือประชาชน | ศูนย์ปฏิบัติการในการช่วยเหลือประชาชน ๑ ศูนย์ | - | ๓๐,๐๐๐ | ๓๐,๐๐๐ | ๓๐,๐๐๐ | ๓๐,๐๐๐ | ร้อยละ ๘๐ ของประชาชนพอใจในการให้ความช่วยเหลือ | ประชาชนได้รับการช่วยเหลืออย่างทั่วถึง | สำนักปลัด อบต. |
| รวม ๓ โครงการ | | | | - | ๖๕,๐๐๐ | ๖๕,๐๐๐ | ๖๕,๐๐๐ | ๖๕,๐๐๐ | | | |

รายละเอียดโครงการพัฒนา
การทบทวนแผนพัฒนาท้องถิ่น ฉบับที่ ๒ พ.ศ. ๒๕๖๖ – ๒๕๗๐ ครั้งที่ ๑/๒๕๖๖
องค์การบริหารส่วนตำบลอุบลูโบะสาว

- ก. ยุทธศาสตร์ชาติ ๒๐ ปี ยุทธศาสตร์ที่ ๖. ด้านการปรับสมดุลและพัฒนาระบบการบริหารจัดการภาครัฐ
- ข. แผนพัฒนาเศรษฐกิจและสังคมแห่งชาติ ฉบับที่ ๑๓ หมายความว่า ๑๓ ไทยมีภาครัฐที่ทันสมัย มีประสิทธิภาพและตอบโจทย์
- ค. Sustainable Development Goals : SDGs เป้าหมายที่ ๑๖ ส่งเสริมสังคมที่สงบสุขและครอบคลุม เพื่อการพัฒนาที่ยั่งยืน ให้ทุกคนเข้าถึงความยุติธรรม
- ง. ยุทธศาสตร์จังหวัดที่ ๒ พัฒนาคุณภาพชีวิต ลดความเหลื่อมล้ำ พัฒนา จัดการโครงสร้างพื้นฐานทรัพยากรธรรมชาติ และสิ่งแวดล้อมอย่างเป็นระบบ นำไปสู่ความมั่นคง และสันติสุขอย่างยั่งยืน
- จ. ยุทธศาสตร์การพัฒนาขององค์กรปกครองส่วนท้องถิ่นในเขตจังหวัด ยุทธศาสตร์ที่ ๗ ด้านการบริหารจัดการตามหลักธรรมาภิบาล

๗. ยุทธศาสตร์ที่ ๗ ด้านการบริหารจัดการตามหลักธรรมาภิบาล

๗.๓ กลยุทธ์ ปรับปรุงและสร้างระบบการให้บริการที่ทันสมัย รวดเร็ว และมีประสิทธิภาพ

(๑) แผนงาน บริหารงานทั่วไป

| ที่ | โครงการ | วัตถุประสงค์ | เป้าหมาย (ผลผลิตของโครงการ) | งบประมาณ | | | | | ตัวชี้วัด (KPI) | ผลลัพธ์ที่คาดว่าจะได้รับ | หน่วยงานรับผิดชอบหลัก |
|---------------|---|---|--|---------------|---------------|---------------|---------------|---------------|--|---|-----------------------|
| | | | | ๒๕๖๖ (บาท) | ๒๕๖๗ (บาท) | ๒๕๖๘ (บาท) | ๒๕๖๙ (บาท) | ๒๕๗๐ (บาท) | | | |
| ๑ | โครงการสนับสนุนตามนโยบายรัฐบาล กรมส่งเสริมการปกครองท้องถิ่น จังหวัด อำเภอบท. (ตามอำนาจหน้าที่ของอปท.) | เพื่อสนับสนุนการจัดโครงการตามนโยบายรัฐบาล กรมส่งเสริมการปกครองท้องถิ่น จังหวัด อำเภอบท. | โครงการตามนโยบายรัฐบาล กรมส่งเสริมการปกครองท้องถิ่น จังหวัด อำเภอบท. | - | ๑๐๐,๐๐๐ | ๑๐๐,๐๐๐ | ๑๐๐,๐๐๐ | ๑๐๐,๐๐๐ | สามารถจัดโครงการตามนโยบายรัฐบาล กรมส่งเสริมการปกครองท้องถิ่น จังหวัด อำเภอบท. ไม่น้อยกว่าร้อยละ ๘๐ | ประชาชนในพื้นที่ตำบลอุบลูโบะสาวได้รับประโยชน์จากโครงการตามนโยบายรัฐบาล กรม จังหวัด อำเภอบท. | สำนักปลัด อบต. |
| ๒ | โครงการฝึกอบรมพัฒนาศักยภาพของบุคลากรด้านการเพิ่มขีดความสามารถการบริการขององค์กร | เพื่อเพิ่มความรู้ใหม่ๆ และทักษะให้แก่บุคลากรขององค์การบริหารส่วนตำบล | บุคลากรขององค์การบริหาร ส่วนตำบล ทุกท่าน | - | ๓๐,๐๐๐ | ๓๐,๐๐๐ | ๓๐,๐๐๐ | ๓๐,๐๐๐ | ผู้เข้าร่วมโครงการไม่น้อยกว่าร้อยละ ๘๐ ได้เพิ่มความรู้และพัฒนาขีดความสามารถ | พนักงานได้รับการพัฒนาความรู้ ทักษะความสามารถในการบริการแก่ประชาชน | สำนักปลัด อบต. |
| รวม ๒ โครงการ | | | | - | ๑๓๐,๐๐๐ | ๑๓๐,๐๐๐ | ๑๓๐,๐๐๐ | ๑๓๐,๐๐๐ | | | |

แบบ ผ.๐๒/๒
รายละเอียดโครงการพัฒนา
การทบทวนแผนพัฒนาท้องถิ่น ฉบับที่ ๒ พ.ศ. ๒๕๖๖ - ๒๕๗๐ ครั้งที่ ๑/๒๕๖๖
สำหรับโครงการที่เกินศักยภาพขององค์กรปกครองส่วนท้องถิ่นที่ใช้สำหรับการประสานแผนพัฒนาท้องถิ่น
องค์การบริหารส่วนตำบลบุษราคัม

รายละเอียดโครงการพัฒนา
การทบทวนแผนพัฒนาท้องถิ่น ฉบับที่ ๒ พ.ศ. ๒๕๖๖ - ๒๕๗๐ ครั้งที่ ๑/๒๕๖๖
สำหรับ โครงการที่เกินศักยภาพขององค์กรปกครองส่วนท้องถิ่นที่ใช้สำหรับการประสานแผนพัฒนาท้องถิ่น
องค์การบริหารส่วนตำบลลูโบะสาวอ

- ก. ยุทธศาสตร์ชาติ ๒๐ ปี ยุทธศาสตร์ที่ ๒. ด้านการสร้างขีดความสามารถในการแข่งขัน
- ข. แผนพัฒนาเศรษฐกิจและสังคมแห่งชาติ ฉบับที่ ๑๓ หมายความว่า ๕ ไทยเป็นประตูการค้า การลงทุน และยุทธศาสตร์ทางโลจิสติกส์ที่สำคัญของภูมิภาค
- ค. Sustainable Development Goals : SDGs เป้าหมายที่ ๙ สร้างโครงสร้างพื้นฐานที่มีความทนทาน ส่งเสริมการพัฒนาอุตสาหกรรมที่ครอบคลุมและยั่งยืน และส่งเสริมนวัตกรรม
- ง. ยุทธศาสตร์จังหวัดที่ ๒ พัฒนาคุณภาพชีวิต ลดความเหลื่อมล้ำ พัฒนา จัดการโครงสร้างพื้นฐานทรัพยากรธรรมชาติ และสิ่งแวดล้อมอย่างเป็นระบบ นำไปสู่ความมั่นคง และสันติสุขอย่างยั่งยืน
- จ. ยุทธศาสตร์การพัฒนาขององค์กรปกครองส่วนท้องถิ่นในเขตจังหวัด ยุทธศาสตร์ที่ ๑ การพัฒนาด้านโครงสร้างพื้นฐาน

๑. ยุทธศาสตร์ที่ ๑ การพัฒนาด้านโครงสร้างพื้นฐาน

๑.๑ กลยุทธ์ จัดให้มีไฟฟ้าและระบบโทรคมนาคมอย่างทั่วถึง

(๑) แผนงาน อุตสาหกรรมและการโยธา

| ที่ | โครงการ | วัตถุประสงค์ | เป้าหมาย (ผลผลิตของโครงการ) | งบประมาณ | | | | | ตัวชี้วัด (KPI) | ผลลัพธ์ที่คาดว่าจะได้รับ | หน่วยงานรับผิดชอบหลัก |
|---------------|--|--|---|---------------|---------------|---------------|---------------|---------------|---|---|-----------------------|
| | | | | ๒๕๖๖ (บาท) | ๒๕๖๗ (บาท) | ๒๕๖๘ (บาท) | ๒๕๖๙ (บาท) | ๒๕๗๐ (บาท) | | | |
| ๑ | โครงการติดตั้งโคมไฟถนนแอลอีดี ภายในตำบลลูโบะสาวอ หมู่ที่ ๑ - ๗ | มีไฟฟ้าใช้ | ๕๐๐ ชุด | ๓๒,๕๕๐,๐๐๐ | - | - | - | - | มีไฟฟ้าส่องสว่างทุกหมู่บ้าน | ประชาชนมีไฟฟ้าใช้ | กองช่าง |
| ๒ | โครงการก่อสร้างสวนสุขภาพเพื่อการกีฬาและนันทนาการ ตะโละมาเนาะ หมู่ที่ ๑ | เพื่อส่งเสริมและพัฒนาด้านการกีฬาและนันทนาการภายในตำบลลูโบะสาวอ | ๑. ก่อสร้างสนามฟุตบอล จำนวน ๑ สนาม ๒. ก่อสร้างอาคารอเนกประสงค์ ๒ ชั้น จำนวน ๑ หลัง | | | ๑๒,๐๐๐,๐๐๐ | | | สวนสุขภาพเพื่อการกีฬาและนันทนาการ ตะโละมาเนาะ หมู่ที่ ๑ ตามแบบแปลนที่ อบต.กำหนด | ประชาชนได้รับการส่งเสริมและพัฒนาด้านการกีฬาและนันทนาการอย่างเพียงพอ | กองช่าง |
| รวม ๒ โครงการ | | | | ๓๒,๕๕๐,๐๐๐ | - | ๑๒,๐๐๐,๐๐๐ | - | - | | | |

รายละเอียดโครงการพัฒนา
การทบทวนแผนพัฒนาท้องถิ่น ฉบับที่ ๒ พ.ศ. ๒๕๖๖ - ๒๕๗๐ ครั้งที่ ๑/๒๕๖๖
สำหรับ โครงการที่เกี่วข้องขององค์กรปกครองส่วนท้องถิ่นที่ใช้สำหรับการประสานแผนพัฒนาท้องถิ่น
องค์การบริหารส่วนตำบลอุบลบัว

- ก. ยุทธศาสตร์ชาติ ๒๐ ปี ยุทธศาสตร์ที่ ๔ ด้านการสร้างโอกาสและความเสมอภาคทางสังคม
- ข. แผนพัฒนาเศรษฐกิจและสังคมแห่งชาติ ฉบับที่ ๑๓ หมายความว่า ๔ ไทยเป็นศูนย์กลางทางการแพทย์และสุขภาพมูลค่าสูง
- ค. Sustainable Development Goals : SDGs เป้าหมายที่ ๓ สร้างหลักประกันว่าคนมีชีวิตที่มีสุขภาพดีและส่งเสริมสวัสดิภาพสำหรับคนทุกวัย
- ง. ยุทธศาสตร์จังหวัดที่ ๒ พัฒนาคุณภาพชีวิต ลดความเหลื่อมล้ำ พัฒนา จัดการโครงสร้างพื้นฐานทรัพยากรธรรมชาติ และสิ่งแวดล้อมอย่างเป็นระบบ นำไปสู่ความมั่นคง และสันติสุขอย่างยั่งยืน
- จ. ยุทธศาสตร์การพัฒนาขององค์กรปกครองส่วนท้องถิ่นในเขตจังหวัด ยุทธศาสตร์ที่ ๒ ด้านส่งเสริมคุณภาพชีวิต

๒. ยุทธศาสตร์ที่ ๒ ด้านส่งเสริมคุณภาพชีวิต

๒.๑ กลยุทธ์ ส่งเสริมการศึกษาทั้งในและนอกระบบและตามอัธยาศัย โดยสนับสนุนส่งเสริมให้ประชาชนมีส่วนร่วมในการจัดการศึกษา

(๑) แผนงาน เคหะและชุมชน

| ที่ | โครงการ | วัตถุประสงค์ | เป้าหมาย (ผลผลิตของโครงการ) | งบประมาณ | | | | | ตัวชี้วัด (KPI) | ผลลัพธ์ที่คาดว่าจะได้รับ | หน่วยงาน รับผิดชอบหลัก |
|-----|--|--|--|---------------|---------------|---------------|---------------|---------------|------------------------------------|---|---------------------------|
| | | | | ๒๕๖๖ (บาท) | ๒๕๖๗ (บาท) | ๒๕๖๘ (บาท) | ๒๕๖๙ (บาท) | ๒๕๗๐ (บาท) | | | |
| ๑ | โครงการก่อสร้างอาคารเรียน ๓ ชั้น ๑๒ ห้องเรียน แบบตอกเสาเข็ม โรงเรียนอนุบาลประจำตำบลอุบลบัว | เพื่อให้มีสถานที่ในการจัดกิจกรรมการเรียนการสอนให้เพียงพอต่อจำนวนนักเรียนที่เพิ่มขึ้น | อาคารเรียน ๓ ชั้น ๑๒ ห้องเรียน จำนวน ๑ หลัง | - | - | ๘,๐๐๐,๐๐๐ | - | - | อาคารเรียนที่ก่อสร้าง จำนวน ๑ หลัง | สถานศึกษามีอาคารเรียนที่เพียงพอต่อจำนวนนักเรียน | กองการศึกษา กองช่าง |
| ๒ | โครงการก่อสร้างอาคารเด็กเล็ก ขนาด ๒๐๐ คน จำนวน ๘ ห้องเรียน โรงเรียนอนุบาลประจำตำบลอุบลบัว | เพื่อให้มีสถานที่ในการจัดการเรียนการสอนให้เพียงพอต่อจำนวนอาคารเด็กเล็กที่เพิ่มขึ้น | อาคารเด็กเล็ก ขนาด ๒๐๐ คน ๘ ห้องเรียน จำนวน ๑ หลัง ตามแบบกรมส่งเสริมการปกครองท้องถิ่นกำหนด | - | - | - | ๗,๘๐๐,๐๐๐ | - | อาคารเรียนที่ก่อสร้าง จำนวน ๑ หลัง | สถานศึกษามีอาคารเรียนที่เพียงพอต่อจำนวนเด็กเล็ก | กองการศึกษา กองช่าง |
| ๓ | โครงการก่อสร้างโรงอาหารโรงเรียนอนุบาลประจำตำบลอุบลบัว | เพื่อให้มีสถานที่ในการรับประทานอาหารเช้าของนักเรียน | ขนาด ๔๐๐ ที่นั่ง จำนวน ๑ หลัง | - | - | ๕,๕๕๐,๐๐๐ | - | - | โรงอาหาร จำนวน ๑ หลัง | มีสถานที่รับประทานอาหารเช้าเพียงพอ | กองการศึกษา กองช่าง |

รายละเอียดโครงการพัฒนา
การทบทวนแผนพัฒนาท้องถิ่น ฉบับที่ ๒ พ.ศ. ๒๕๖๖ - ๒๕๗๐ ครั้งที่ ๑/๒๕๖๖
สำหรับ โครงการที่เกี่วข้องขององค์กรปกครองส่วนท้องถิ่นที่ใช้สำหรับการประสานแผนพัฒนาท้องถิ่น
องค์การบริหารส่วนตำบลอุบลบัว

- ก. ยุทธศาสตร์ชาติ ๒๐ ปี ยุทธศาสตร์ที่ ๔ ด้านการสร้างโอกาสและความเสมอภาคทางสังคม
- ข. แผนพัฒนาเศรษฐกิจและสังคมแห่งชาติ ฉบับที่ ๑๓ หมายความว่า ๔ ไทยเป็นศูนย์กลางทางการแพทย์และสุขภาพมูลค่าสูง
- ค. Sustainable Development Goals : SDGs เป้าหมายที่ ๓ สร้างหลักประกันว่าคนมีชีวิตที่มีสุขภาพดีและส่งเสริมสวัสดิภาพสำหรับคนทุกวัย
- ง. ยุทธศาสตร์จังหวัดที่ ๒ พัฒนาคุณภาพชีวิต ลดความเหลื่อมล้ำ พัฒนา จัดการโครงสร้างพื้นฐานทรัพยากรธรรมชาติ และสิ่งแวดล้อมอย่างเป็นระบบ นำไปสู่ความมั่นคง และสันติสุขอย่างยั่งยืน
- จ. ยุทธศาสตร์การพัฒนาขององค์กรปกครองส่วนท้องถิ่นในเขตจังหวัด ยุทธศาสตร์ที่ ๒ ด้านส่งเสริมคุณภาพชีวิต

๒. ยุทธศาสตร์ที่ ๒ ด้านส่งเสริมคุณภาพชีวิต

๒.๑ กลยุทธ์ ส่งเสริมการศึกษาทั้งในและนอกระบบและตามอัธยาศัย โดยสนับสนุนส่งเสริมให้ประชาชนมีส่วนร่วมในการจัดการศึกษา

(๑) แผนงาน เคาหะและชุมชน

| ที่ | โครงการ | วัตถุประสงค์ | เป้าหมาย (ผลผลิตของโครงการ) | งบประมาณ | | | | | ตัวชี้วัด (KPI) | ผลลัพธ์ที่คาดว่าจะได้รับ | หน่วยงานรับผิดชอบหลัก |
|-----|--|--|--|---------------|---------------|---------------|---------------|---------------|-------------------------------------|--|------------------------|
| | | | | ๒๕๖๖ (บาท) | ๒๕๖๗ (บาท) | ๒๕๖๘ (บาท) | ๒๕๖๙ (บาท) | ๒๕๗๐ (บาท) | | | |
| ๔ | โครงการก่อสร้างอาคารเรียน ๓ ชั้น ๖ ห้องเรียน ๑ ห้องประชุม แบบตอกเสาเข็ม โรงเรียนอนุบาลประจำตำบลอุบลบัว | เพื่อให้มีสถานที่ในการจัดกิจกรรมการเรียนการสอนให้เพียงพอต่อจำนวนนักเรียนที่เพิ่มขึ้น | อาคารเรียน ๓ ชั้น ๖ ห้องเรียน ๑ ห้องประชุม จำนวน ๑ หลัง | - | - | - | ๘,๐๐๐,๐๐๐ | - | อาคารเรียนที่ก่อสร้าง จำนวน ๑ หลัง | สถานศึกษามีอาคารเรียนที่เพียงพอต่อจำนวนนักเรียน | กองการศึกษา กองช่าง |
| ๕ | โครงการปรับปรุงสนามกีฬาโรงเรียนอนุบาลประจำตำบลอุบลบัว | เพื่อให้โรงเรียนมีสนามกีฬาที่เหมาะสมกับกิจกรรมและพร้อมใช้งาน | จำนวน ๑ สนาม (พร้อมอัฒจันทร์) | - | - | - | - | ๕,๗๐๐,๐๐๐ | สนามกีฬาพร้อมอัฒจันทร์ จำนวน ๑ สนาม | สถานศึกษามีสนามกีฬาพร้อมอัฒจันทร์ ที่เหมาะสมกับกิจกรรมและพร้อมใช้งาน | กองการศึกษา กองช่าง |

รายละเอียดโครงการพัฒนา
การทบทวนแผนพัฒนาท้องถิ่น ฉบับที่ ๒ พ.ศ. ๒๕๖๖ - ๒๕๗๐ ครั้งที่ ๑/๒๕๖๖
สำหรับ โครงการที่เกินศักยภาพขององค์กรปกครองส่วนท้องถิ่นที่ใช้สำหรับการประสานแผนพัฒนาท้องถิ่น
องค์การบริหารส่วนตำบลลูโบะสาวอ

- ก. ยุทธศาสตร์ชาติ ๒๐ ปี ยุทธศาสตร์ที่ ๔ ด้านการสร้างโอกาสและความเสมอภาคทางสังคม
- ข. แผนพัฒนาเศรษฐกิจและสังคมแห่งชาติ ฉบับที่ ๑๓ หมายเหตุที่ ๔ ไทยเป็นศูนย์กลางทางการแพทย์และสุขภาพมูลค่าสูง
- ค. Sustainable Development Goals : SDGs เป้าหมายที่ ๓ สร้างหลักประกันว่าคนมีชีวิตที่มีสุขภาพดีและส่งเสริมสวัสดิภาพสำหรับคนทุกวัย
- ง. ยุทธศาสตร์จังหวัดที่ ๒ พัฒนาคุณภาพชีวิต ลดความเหลื่อมล้ำ พัฒนา จัดการโครงสร้างพื้นฐานทรัพยากรธรรมชาติ และสิ่งแวดล้อมอย่างเป็นระบบ นำไปสู่ความมั่นคง และสันติสุขอย่างยั่งยืน
- จ. ยุทธศาสตร์การพัฒนาขององค์กรปกครองส่วนท้องถิ่นในเขตจังหวัด ยุทธศาสตร์ที่ ๒ ด้านส่งเสริมคุณภาพชีวิต

๒. ยุทธศาสตร์ที่ ๒ ด้านส่งเสริมคุณภาพชีวิต

๒.๑ กลยุทธ์ ส่งเสริมการศึกษาทั้งในและนอกระบบและตามอัธยาศัย โดยสนับสนุนส่งเสริมให้ประชาชนมีส่วนร่วมในการจัดการศึกษา

(๑) แผนงาน เคหะและชุมชน

| ที่ | โครงการ | วัตถุประสงค์ | เป้าหมาย (ผลผลิตของ โครงการ) | งบประมาณ | | | | | ตัวชี้วัด (KPI) | ผลลัพธ์ที่คาดว่าจะได้รับ | หน่วยงาน รับผิดชอบ หลัก |
|---------------|--|---|---|---------------|---------------|---------------|---------------|---------------|---|--|-------------------------------|
| | | | | ๒๕๖๖ (บาท) | ๒๕๖๗ (บาท) | ๒๕๖๘ (บาท) | ๒๕๖๙ (บาท) | ๒๕๗๐ (บาท) | | | |
| ๖ | โครงการก่อสร้างโรงยิมพร้อมสนามฟุตบอลโรงเรียนอนุบาลประจำตำบลลูโบะสาวอ | เพื่อให้มีสถานที่ในกิจกรรมนอกห้องเรียนเพิ่มประสิทธิภาพการเรียนรู้ | ขนาด ๔๐๐ ที่นั่ง จำนวน ๑ หลัง | - | - | - | - | ๕,๕๕๐,๐๐๐ | โรงยิม พร้อมสนามฟุตบอล จำนวน ๑ หลัง | สถานศึกษามีสถานที่ในกิจกรรมนอกห้องเรียนให้นักเรียน | กองการศึกษา กองช่าง |
| ๗ | โครงการก่อสร้างส้วมนักเรียน โรงเรียนอนุบาลประจำตำบลลูโบะสาวอ | ก่อสร้างส้วมเพื่อรองรับนักเรียนเพิ่มขึ้นของโรงเรียนในสังกัด | ส้วมชาย จำนวน ๑ หลัง และส้วมหญิง จำนวน ๑ หลังตามแบบที่ สพฐ. กำหนด | - | - | ๑,๕๐๐,๐๐๐ | - | - | ส้วมชาย จำนวน ๑ หลัง และส้วมหญิง จำนวน ๑ หลัง | โรงเรียนในสังกัดมีห้องน้ำเพียงพอต่อการบริการนักเรียน | กองการศึกษา กองช่าง |
| รวม ๗ โครงการ | | | | - | - | ๑๔,๙๕๐,๐๐๐ | ๑๕,๘๐๐,๐๐๐ | ๑๑,๒๕๐,๐๐๐ | | | |

รายละเอียดโครงการพัฒนา
การทบทวนแผนพัฒนาท้องถิ่น ฉบับที่ ๒ พ.ศ. ๒๕๖๖ - ๒๕๗๐ ครั้งที่ ๑/๒๕๖๖
สำหรับ โครงการที่เกินศักยภาพขององค์กรปกครองส่วนท้องถิ่นที่ใช้สำหรับการประสานแผนพัฒนาท้องถิ่น
องค์การบริหารส่วนตำบลลูโบะสาวอ

- ก. ยุทธศาสตร์ชาติ ๒๐ ปี ยุทธศาสตร์ที่ ๒. ด้านการสร้างขีดความสามารถในการแข่งขัน
- ข. แผนพัฒนาเศรษฐกิจและสังคมแห่งชาติ ฉบับที่ ๑๓ หมายความว่า ๕ ไทยเป็นประตูการค้า การลงทุน และยุทธศาสตร์ทางโลจิสติกส์ที่สำคัญของภูมิภาค
- ค. Sustainable Development Goals : SDGs เป้าหมายที่ ๙ สร้างโครงสร้างพื้นฐานที่มีความทนทาน ส่งเสริมการพัฒนาอุตสาหกรรมที่ครอบคลุมและยั่งยืน และส่งเสริมนวัตกรรม
- ง. ยุทธศาสตร์จังหวัดที่ ๒ พัฒนาคูณภาพชีวิต ลดความเหลื่อมล้ำ พัฒนา จัดการโครงสร้างพื้นฐานทรัพยากรธรรมชาติ และสิ่งแวดล้อมอย่างเป็นระบบ นำไปสู่ความมั่นคง และสันติสุขอย่างยั่งยืน
- จ. ยุทธศาสตร์การพัฒนาขององค์กรปกครองส่วนท้องถิ่นในเขตจังหวัด ยุทธศาสตร์ที่ ๑ การพัฒนาด้านโครงสร้างพื้นฐาน

๔. ยุทธศาสตร์ที่ ๔ ด้านการวางแผน การส่งเสริมการลงทุน พาณิชยกรรมและการท่องเที่ยว

๔.๑ กลยุทธ์ ส่งเสริมและพัฒนาแหล่งท่องเที่ยวเชิงวัฒนธรรม ประเพณี เพื่อรองรับนักท่องเที่ยวทั้งในและต่างประเทศ

(๑) แผนงาน อุตสาหกรรมและการโยธา

| ที่ | โครงการ | วัตถุประสงค์ | เป้าหมาย (ผลผลิตของโครงการ) | งบประมาณ | | | | | ตัวชี้วัด (KPI) | ผลลัพธ์ที่คาดว่าจะได้รับ | หน่วยงาน รับผิดชอบหลัก |
|---------------|---|--|---|---------------|---------------|---------------|---------------|---------------|--|---|---------------------------|
| | | | | ๒๕๖๖ (บาท) | ๒๕๖๗ (บาท) | ๒๕๖๘ (บาท) | ๒๕๖๙ (บาท) | ๒๕๗๐ (บาท) | | | |
| ๑ | โครงการติดตั้งคอมไฟถนน แอลอีดี ภายใต้นำบลู โบะสาวอ หมู่ที่ ๑ - ๗ | มีไฟฟ้าใช้ | ๕๐๐ ชุด | - | ๓๒,๕๕๐,๐๐๐ | - | - | - | มีไฟฟ้าส่องสว่าง ทุกหมู่บ้าน | ประชาชนมี ไฟฟ้าใช้ | กองช่าง |
| ๒ | โครงการพัฒนาการ บริการนักท่องเที่ยว การกีฬาและนันทนาการ ประจำตำบลลูโบะสาวอ | เพื่อพัฒนาศูนย์ บริการนักท่องเที่ยว การกีฬาและ นันทนาการ ประจำ ตำบลลูโบะสาวอ | ก่อสร้างศูนย์บริการ นักท่องเที่ยว การ กีฬาและนันทนาการ ประจำตำบล ลูโบะสาวอ จำนวน ๑ ศูนย์ | - | - | ๓๐,๐๐๐,๐๐๐ | - | - | ศูนย์บริการ นักท่องเที่ยว การกีฬาและ นันทนาการ ประจำตำบล ลูโบะสาวอ จำนวน ๑ ศูนย์ | ประชาชน ตำบลลูโบะ สาวอ มี ศูนย์บริการ นักท่องเที่ยวที่ ได้มาตรฐานใช้ บริการ | กองช่าง |
| รวม ๒ โครงการ | | | | - | ๓๒,๕๕๐,๐๐๐ | ๓๐,๐๐๐,๐๐๐ | - | - | | | |

แบบ ผ.๐๓
บัญชีครุภัณฑ์ วัสดุ
สำหรับที่ไม่ได้ดำเนินการจัดทำเป็นโครงการพัฒนาท้องถิ่น
การทบทวนแผนพัฒนาท้องถิ่น ฉบับที่ ๒ พ.ศ. ๒๕๖๖ - ๒๕๗๐ ครั้งที่ ๑/๒๕๖๖
องค์การบริหารส่วนตำบลลูโบะสาวอ

บัญชีครุภัณฑ์
สำหรับที่ไม่ได้ดำเนินการจัดทำเป็นโครงการพัฒนาท้องถิ่น
การทบทวนแผนพัฒนาท้องถิ่น ฉบับที่ ๒ พ.ศ. ๒๕๖๖ - ๒๕๗๐ ครั้งที่ ๑/๒๕๖๖
องค์การบริหารส่วนตำบลอุโปะสาวอ

๑. ประเภทครุภัณฑ์ ครุภัณฑ์ยานพาหนะและขนส่ง

๑.๑ กลยุทธ์ ส่งเสริมการป้องกัน รักษาควบคุม ตลอดจนพัฒนาระบบบริการด้านสาธารณสุข การจัดการขยะและสิ่งปฏิกูล
 แผนงาน สาธารณสุข

| ที่ | ครุภัณฑ์ | เป้าหมาย (ผลผลิตของครุภัณฑ์) | งบประมาณ | | | | | ผลที่คาดว่าจะได้รับ | หน่วยงาน รับผิดชอบหลัก |
|--------------|---------------------------|---------------------------------|---------------|---------------|---------------|---------------|---------------|--|---------------------------|
| | | | ๒๕๖๖ (บาท) | ๒๕๖๗ (บาท) | ๒๕๖๘ (บาท) | ๒๕๖๙ (บาท) | ๒๕๗๐ (บาท) | | |
| ๑ | รถพยาบาลฉุกเฉิน (รถกระบะ) | รถพยาบาล จำนวน ๑ คัน | - | ๑,๒๒๐,๐๐๐ | - | - | - | อบต.สามารถบริการด้าน สุขภาพ ได้อย่างทั่วถึง | สำนักปลัด |
| ๒ | รถบรรทุกขยะ ขนาด ๑ ตัน | รถบรรทุกขยะ จำนวน ๑ คัน | - | - | - | - | ๑,๐๐๐,๐๐๐ | อบต. สามารถจัดการขยะ ครอบคลุมทั่วถึง | สำนักปลัด |
| รวม ๒ รายการ | | | - | ๑,๒๒๐,๐๐๐ | - | - | ๑,๐๐๐,๐๐๐ | | |

๒. ประเภทครุภัณฑ์ การเกษตร

๒.๑ กลยุทธ์ อนุรักษ์และฟื้นฟูทรัพยากรธรรมชาติและสิ่งแวดล้อม
 แผนงาน การเกษตร

| ที่ | ครุภัณฑ์ | เป้าหมาย (ผลผลิตของครุภัณฑ์) | งบประมาณ | | | | | ผลที่คาดว่าจะได้รับ | หน่วยงาน รับผิดชอบหลัก |
|--------------|------------------------------|---------------------------------|---------------|---------------|---------------|---------------|---------------|---|---------------------------|
| | | | ๒๕๖๖ (บาท) | ๒๕๖๗ (บาท) | ๒๕๖๘ (บาท) | ๒๕๖๙ (บาท) | ๒๕๗๐ (บาท) | | |
| ๑ | เครื่องพ่นหมอกควันสะพ่ายไหล่ | จำนวน ๒ เครื่อง | - | ๑๖๒,๒๐๐ | - | - | - | ประชาชนได้รับความ ปลอดภัยด้านสุขภาพ และ สุขอนามัย | |
| รวม ๑ รายการ | | | - | ๑๖๒,๒๐๐ | - | - | - | | |

บัญชีครุภัณฑ์
สำหรับที่ไม่ได้ดำเนินการจัดทำเป็นโครงการพัฒนาท้องถิ่น
การทบทวนแผนพัฒนาท้องถิ่น ฉบับที่ ๒ พ.ศ. ๒๕๖๖ - ๒๕๗๐ ครั้งที่ ๑/๒๕๖๖
องค์การบริหารส่วนตำบลอุบลูโบะสาวอ

๓. ประเภทครุภัณฑ์ ครุภัณฑ์ไฟฟ้าและวิทยุ

๓.๑ กลยุทธ์ ส่งเสริมให้ท้องถิ่นมีศักยภาพในการป้องกันและบรรเทาสาธารณภัยตลอดถึงการรักษาความสงบเรียบร้อยในท้องถิ่น
 แผนงาน ป้องกันและบรรเทาสาธารณภัย

| ที่ | ครุภัณฑ์ | เป้าหมาย (ผลผลิตของครุภัณฑ์) | งบประมาณ | | | | | ผลที่คาดว่าจะได้รับ | หน่วยงาน รับผิดชอบหลัก |
|--------------|---|---------------------------------|---------------|---------------|---------------|---------------|---------------|---|---------------------------|
| | | | ๒๕๖๖ (บาท) | ๒๕๖๗ (บาท) | ๒๕๖๘ (บาท) | ๒๕๖๙ (บาท) | ๒๕๗๐ (บาท) | | |
| ๑ | เครื่องกำเนิดไฟฟ้า (ขนาด ๑๐ กิโลวัตต์) | จำนวน ๑ เครื่อง | - | - | ๑๗๔,๐๐๐ | - | - | อบต.มีอุปกรณ์ด้านการ ป้องกันและบรรเทา สาธารณภัยได้ในเบื้องต้น | สำนักปลัด |
| รวม ๑ รายการ | | | - | - | ๑๗๔,๐๐๐ | - | - | | |

๔. ประเภทครุภัณฑ์ ครุภัณฑ์โฆษณาและเผยแพร่

๔.๑ กลยุทธ์ ปรับปรุงและสร้างระบบการให้บริการที่ทันสมัย รวดเร็ว และมีประสิทธิภาพ
 แผนงาน บริหารทั่วไป

| ที่ | ครุภัณฑ์ | เป้าหมาย (ผลผลิตของครุภัณฑ์) | งบประมาณ | | | | | ผลที่คาดว่าจะได้รับ | หน่วยงาน รับผิดชอบหลัก |
|--------------|--|---------------------------------|---------------|---------------|---------------|---------------|---------------|---|---------------------------|
| | | | ๒๕๖๖ (บาท) | ๒๕๖๗ (บาท) | ๒๕๖๘ (บาท) | ๒๕๖๙ (บาท) | ๒๕๗๐ (บาท) | | |
| ๑ | เครื่องมัลติมีเดียโปรเจคเตอร์ ระดับ XGA ขนาด ๔,๕๐๐ ANSI Lumens | จำนวน ๑ เครื่อง | - | - | - | ๔๕,๙๐๐ | - | อบต.มีเครื่องมือสำหรับ การบริการประชาชนได้ อย่างเพียงพอ | |
| รวม ๑ รายการ | | | - | - | - | ๔๕,๙๐๐ | - | | |

บัญชีครุภัณฑ์
สำหรับที่ไม่ได้ดำเนินการจัดทำเป็นโครงการพัฒนาท้องถิ่น
การทบทวนแผนพัฒนาท้องถิ่น ฉบับที่ ๒ พ.ศ. ๒๕๖๖ - ๒๕๗๐ ครั้งที่ ๑/๒๕๖๖
องค์การบริหารส่วนตำบลอุโปะสาวอ
ประเภทครุภัณฑ์

๕. ประเภทครุภัณฑ์ ครุภัณฑ์คอมพิวเตอร์

๕.๑ กลยุทธ์ ปรับปรุงและสร้างระบบการให้บริการที่ทันสมัย รวดเร็ว และมีประสิทธิภาพ
 แผนงาน บริหารทั่วไป

| ที่ | ครุภัณฑ์ | เป้าหมาย (ผลผลิตของครุภัณฑ์) | งบประมาณ | | | | | ผลที่คาดว่าจะได้รับ | หน่วยงาน รับผิดชอบหลัก |
|--------------|---|---------------------------------|---------------|---------------|---------------|---------------|---------------|---|---------------------------|
| | | | ๒๕๖๖ (บาท) | ๒๕๖๗ (บาท) | ๒๕๖๘ (บาท) | ๒๕๖๙ (บาท) | ๒๕๗๐ (บาท) | | |
| ๑ | สแกนเนอร์สำหรับงานเก็บเอกสาร ระดับศูนย์บริการ แบบที่ ๓ | จำนวน ๑ เครื่อง | - | - | - | ๓๓,๐๐๐ | - | อบต.มีเครื่องมือสำหรับการบริการประชาชนได้อย่างเพียงพอ | |
| ๒ | เครื่องคอมพิวเตอร์ สำหรับงานประมวลผล แบบที่ ๑ | จำนวน ๑ เครื่อง | - | - | - | - | ๒๔,๐๐๐ | อบต.มีเครื่องมือสำหรับการบริการประชาชนได้อย่างเพียงพอ | |
| ๓ | อุปกรณ์อ่านบัตรแบบอเนกประสงค์ (Smart Card Reader) จำนวน ๓ เครื่อง | จำนวน ๓ เครื่อง | - | - | ๒,๑๐๐ | - | - | อบต.มีเครื่องมือสำหรับการบริการประชาชนได้อย่างเพียงพอ | |
| รวม ๓ รายการ | | | - | - | ๒,๑๐๐ | ๓๓,๐๐๐ | ๒๔,๐๐๐ | | |

บัญชีครุภัณฑ์
สำหรับที่ไม่ได้ดำเนินการจัดทำเป็นโครงการพัฒนาท้องถิ่น
การทบทวนแผนพัฒนาท้องถิ่น ฉบับที่ ๒ พ.ศ. ๒๕๖๖ - ๒๕๗๐ ครั้งที่ ๑/๒๕๖๖
องค์การบริหารส่วนตำบลอุโปะสาวอ
ประเภทครุภัณฑ์

๖. ประเภทครุภัณฑ์ ครุภัณฑ์สำนักงาน

๖.๑ กลยุทธ์ ปรับปรุงและสร้างระบบการให้บริการที่ทันสมัย รวดเร็ว และมีประสิทธิภาพ
 แผนงาน บริหารทั่วไป

| ที่ | ครุภัณฑ์ | เป้าหมาย (ผลผลิตของครุภัณฑ์) | งบประมาณ | | | | | ผลที่คาดว่าจะได้รับ | หน่วยงาน รับผิดชอบหลัก |
|--------------|--|---------------------------------|---------------|---------------|---------------|---------------|---------------|---|---------------------------|
| | | | ๒๕๖๖ (บาท) | ๒๕๖๗ (บาท) | ๒๕๖๘ (บาท) | ๒๕๖๙ (บาท) | ๒๕๗๐ (บาท) | | |
| ๑ | เครื่องดูดฝุ่น ขนาด ๒๕ ลิตร | จำนวน ๑ เครื่อง | - | - | ๑๓,๘๐๐ | - | - | อบต.มีเครื่องมือสำหรับการบริการประชาชนได้อย่างเพียงพอ | |
| ๒ | เครื่องสแกนลายนิ้วมือ ชนิดบันทึกเวลาเข้าออกงาน | จำนวน ๑ เครื่อง | | | | | ๘,๐๐๐ | อบต.มีเครื่องมือสำหรับการบริการประชาชนได้อย่างเพียงพอ | |
| รวม ๒ รายการ | | | - | - | ๑๓,๘๐๐ | - | ๘,๐๐๐ | | |

ส่วนที่ ๔

การติดตามและประเมินผลแผนพัฒนาท้องถิ่น

๑. การติดตามและประเมินผลยุทธศาสตร์

ในการจัดทำแผนพัฒนาท้องถิ่นนั้น จะต้องมีการติดตามและประเมินผลแผนพัฒนา โดยจะต้องติดตามและประเมินยุทธศาสตร์ ตามระเบียบกระทรวงมหาดไทยว่าด้วยการจัดทำแผนขององค์กรปกครองส่วนท้องถิ่น พ.ศ. ๒๕๔๘ หมวด ๖ ข้อ ๒๙ และระเบียบกระทรวงมหาดไทยว่าด้วยการจัดทำแผนขององค์กรปกครองส่วนท้องถิ่น (ฉบับที่ ๒) พ.ศ. ๒๕๕๙ ข้อ ๑๓ และตามระเบียบกระทรวงมหาดไทยว่าด้วยการจัดทำแผนขององค์กรปกครองส่วนท้องถิ่น (ฉบับที่ ๒) พ.ศ. ๒๕๕๙ ข้อ ๑๓ และในการประเมินแผนนั้นจะต้องดำเนินการประเมินคุณภาพของแผนยุทธศาสตร์การพัฒนาตามแนวทางการติดตามและประเมินผลยุทธศาสตร์เพื่อสอดคล้องแผนพัฒนาท้องถิ่นสี่ปีขององค์กรปกครองส่วนท้องถิ่น แจ้งตามหนังสือกระทรวงมหาดไทย ที่ มท ๐๘๑๐.๒/ว ๕๗๙๗ ลงวันที่ ๑๐ ตุลาคม ๒๕๕๙ เรื่อง แนวทางและหลักเกณฑ์การติดตามและประสานแผนพัฒนาท้องถิ่นสี่ปี (พ.ศ. ๒๕๖๑-๒๕๖๔) ขององค์กรปกครองส่วนท้องถิ่น ตามระเบียบกระทรวงมหาดไทยว่าด้วยการจัดทำแผนขององค์กรปกครองส่วนท้องถิ่น (ฉบับที่ ๒) พ.ศ. ๒๕๕๙

๒. การติดตามและประเมินผลโครงการ

ในการจัดทำแผนพัฒนาท้องถิ่นนั้น จะต้องมีการติดตามและประเมินผลแผนพัฒนา โดยจะต้องติดตามและประเมินยุทธศาสตร์ตามระเบียบกระทรวงมหาดไทยว่าด้วยการจัดทำแผนขององค์กรปกครองส่วนท้องถิ่น พ.ศ. ๒๕๔๘ หมวด ๖ ข้อ ๒๙ และระเบียบกระทรวงมหาดไทยว่าด้วยการจัดทำแผนขององค์กรปกครองส่วนท้องถิ่น (ฉบับที่ ๒) พ.ศ. ๒๕๕๙ ข้อ ๑๓ ตามระเบียบกระทรวงมหาดไทยว่าด้วยการจัดทำแผนขององค์กรปกครองส่วนท้องถิ่น (ฉบับที่ ๒) พ.ศ. ๒๕๕๙ ข้อ ๑๓ และในการประเมินแผนนั้นจะต้องดำเนินการประเมินคุณภาพของแผนยุทธศาสตร์การพัฒนาตามแนวทางการติดตามและประเมินผล ยุทธศาสตร์เพื่อสอดคล้องแผนพัฒนาท้องถิ่นสี่ปีขององค์กรปกครองส่วนท้องถิ่นแจ้งตามหนังสือกระทรวงมหาดไทย ที่ มท ๐๘๑๐.๒/ว ๕๗๙๗ ลงวันที่ ๑๐ ตุลาคม ๒๕๕๙ เรื่อง แนวทางและหลักเกณฑ์การติดตามและประสานแผนพัฒนาท้องถิ่นสี่ปี (พ.ศ. ๒๕๖๑ - ๒๕๖๔) ขององค์กรปกครองส่วนท้องถิ่น ตามระเบียบกระทรวงมหาดไทยว่าด้วยการจัดทำแผนขององค์กรปกครองส่วนท้องถิ่น (ฉบับที่ ๒) พ.ศ. ๒๕๕๙

๓. สรุปผลการพัฒนาท้องถิ่นในภาพรวม

๓.๑ การวัดผลในเชิงปริมาณและเชิงคุณภาพการติดตามและประเมินผล

(๑) การวัดผลในเชิงปริมาณ

ตามท้องที่การบริหารส่วนตำบลได้ดำเนินการจัดทำแผนพัฒนาขึ้นมาเพื่อใช้เป็นเครื่องมือในการพัฒนาตำบลให้บรรลุเป้าหมายที่วางไว้ เกิดประสิทธิภาพประสิทธิผลสูงสุดในการแก้ไขปัญหาให้กับประชาชนในการจัดทำแผนพัฒนานั้นจะต้องมีการติดตามและประเมินแผนพัฒนา ตามระเบียบกระทรวงมหาดไทยว่าด้วยการจัดทำแผนขององค์กรปกครองส่วนท้องถิ่น พ.ศ. ๒๕๔๘ หมวด ๖ ข้อ ๒๙ และระเบียบกระทรวงมหาดไทยว่าด้วยการจัดทำแผนขององค์กรปกครองส่วนท้องถิ่น (ฉบับที่ ๒) พ.ศ. ๒๕๕๙ ข้อ ๑๓ โดยคณะกรรมการติดตามและประเมินแผนพัฒนาเป็นผู้ดำเนินการติดตามและประเมินผลแผนพัฒนา ซึ่งคณะกรรมการจะต้องดำเนินการกำหนดแนวทางวิธีการในการติดตามและประเมินผลแผนพัฒนา

ดำเนินการติดตามและประเมินผลแผนพัฒนารายงานผลและเสนอความเห็นซึ่งได้จากการติดตามและประเมินผลแผนพัฒนาต่อผู้บริหารท้องถิ่นเพื่อให้ผู้บริหารท้องถิ่นเสนอต่อสภาท้องถิ่นและคณะกรรมการพัฒนาท้องถิ่น พร้อมทั้งประกาศผลการติดตามและประเมินผลแผนพัฒนาให้ประชาชนในท้องถิ่นทราบในที่เปิดเผยภายในสิบห้าวันนับแต่วันรายงานผลและเสนอความเห็นดังกล่าวและต้องปิดประกาศไว้เป็นระยะเวลาไม่น้อยกว่าสามสิบวันโดยอย่างน้อยปีละสองครั้งภายในเดือนเมษายนและภายในเดือนตุลาคมของทุกปี

โดยเครื่องมือที่ใช้ในการติดตามและประเมินผลในเชิงปริมาณ มีดังนี้

- แบบที่ ๑ การกำกับกำกับการจัดทำแผนยุทธศาสตร์ขององค์กรปกครองส่วนท้องถิ่น
- แบบที่ ๒ แบบติดตามผลการดำเนินงานขององค์กรปกครองส่วนท้องถิ่น
- แบบที่ ๓/๑ แบบประเมินผลการดำเนินงานตามแผนยุทธศาสตร์

แบบประเมินคุณภาพของแผนพัฒนา

(แจ้งตามหนังสือกระทรวงมหาดไทย ที่ มท ๐๘๑๐.๒/ว ๐๗๐๓ ลงวันที่ ๒ กุมภาพันธ์ ๒๕๕๘ เรื่อง แนวทางและหลักเกณฑ์การจัดทำและประสานแผนสามปีขององค์กรปกครองส่วนท้องถิ่น ข้อ ๗ การวัดคุณภาพของแผนพัฒนาท้องถิ่นตามนัยหนังสือกระทรวงมหาดไทย ด่วนที่สุด ที่ มท ๐๘๑๐.๒/ว ๔๘๓๐ ลงวันที่ ๒๒ พฤศจิกายน ๒๕๕๖ ให้แล้วเสร็จ ภายใน ๑๕ วัน นับแต่วันประกาศใช้แผนพัฒนาท้องถิ่น)

การติดตามและประเมินผลด้วยระบบ e-plan (www.dla.go.th)

(๒) การวัดผลในเชิงคุณภาพ

การจัดผลเชิงคุณภาพ องค์การบริหารส่วนตำบลใช้การสำรวจความพึงพอใจในการวัดผลเชิงคุณภาพโดยภาพรวมโดยได้มีการประเมินความพึงพอใจ ซึ่งการประเมินความพึงพอใจทำให้ทราบถึงผลเชิงคุณภาพในการดำเนินงานขององค์การบริหารส่วนตำบลในภาพรวม

โดยเครื่องมือที่ใช้ในการประเมินความพึงพอใจมีดังนี้

- แบบที่ ๓/๒ แบบประเมินความพึงพอใจต่อผลการดำเนินงานขององค์การบริหารส่วนตำบล
- แบบที่ ๓/๓ แบบประเมินความพึงพอใจของประชาชนที่มีต่อการให้บริการ

๓. ข้อเสนอแนะในการจัดทำแผนพัฒนาท้องถิ่นในอนาคต

๓.๑ ผลกระทบนำไปสู่อนาคต

๑. เกิดการพัฒนาพัฒนาที่ล่าช้าเพราะการดำเนินงานต่างๆ ขององค์การบริหารส่วนตำบลต้องผ่านกระบวนการหลายขั้นตอนและสลับซับซ้อน
๒. ประชาชนอาจเกิดความเบื่อหน่ายกับกระบวนการจัดทำแผนที่มีความยุ่งยากมากขึ้น
๓. ปัญหาอาจไม่ได้รับการแก้ไขอย่างตรงจุดเพราะข้อจำกัดของระเบียบกฎหมายที่ทำให้ยากและบางเรื่องอาจทำตามความต้องการของประชาชนไม่ได้

๓.๒ ข้อสังเกตข้อเสนอแนะผลจากการพัฒนา

- ๑) การจัดทำแผนพัฒนาท้องถิ่น ควรพิจารณาใช้แผนยุทธศาสตร์การพัฒนามาเป็นกรอบในการจัดทำแผนพัฒนาท้องถิ่นและให้มีความสอดคล้องกัน
- ๒) การจัดทำแผนพัฒนาท้องถิ่น ควรพิจารณางบประมาณและคำนึงถึงสถานะการคลังในการพิจารณาโครงการ/กิจกรรม ที่จะบรรจุในแผนพัฒนาถิ่น
- ๓) ควรเร่งรัดให้มีการดำเนินโครงการ/กิจกรรม ที่ตั้งในข้อบัญญัติงบประมาณรายจ่ายให้สามารถดำเนินการได้ในปีงบประมาณนั้น
- ๔) องค์การบริหารส่วนตำบลควรพิจารณาตั้งงบประมาณให้เพียงพอและเหมาะสมกับกับภารกิจแต่ละด้านที่จะต้องดำเนินการ ซึ่งจะช่วยลดปัญหาในการโอนเพิ่ม โอนลด โอนตั้งจ่ายรายการใหม่

ภาคผนวก